



Kartläggning av använt plantmaterial på fd AB Klippans Finpappersbruks marker inom Kronobergs län



Stefan Bergkvist

Arbetsrapport nr 13
Institutionen för sydsvensk skogsvetenskap
Alnarp januari 1996

Innehållsförteckning

Sammanfattning	1
Inledning	3
Syfte	4
Material och metoder	4
Resultat	6
Referens	7

Bilagor

1. Proveniensförteckning
2. Provenienskartläggning. Förklaringar till registret
3. Provenienskartläggning: Registerdatabas
4. Kartor

Sammanfattning

Denna inventering har kartlagt provenienser av tall och gran som utplanterats på marker som tidigare innehades av AB Klippans Finpappersbruk. Varje plantering som anlades på dessa marker markerades med årtal och proveniens på en impregnerad trästolpe i anslutning till respektive bestånd. Vid inventeringen återfanns ca. 60 % av dessa markeringar. Orsaken till att alla ej har återfunnits är exempelvis att de har förstörts genom traktorvägsdragningar i anslutning till beståndet, att de ramlat omkull, överväxts av mossa o.dyl.

Totalt inventerades 1727 ha eller 270 bestånd. Detta motsvarar ca 35 % av den tillgängliga arealen. Av de inventerade bestånden var något mer än hälften gran och resten tall. Av gran fanns 9 provenienser av inhemskt, kontinentalt och vitryskt ursprung. Av tall ingår 4 provenienser, alla inhemska, och ett fröplantagematerial.

I rapporten finns en beskrivning över de bestånd som återfanns samt kartor över beståndens belägenhet.

Inledning

Under perioden efter andra världskriget så fick kalhyggesbruket sitt genombrott. Denna metod ansågs vara den bästa ur skogsskötselsynpunkt för att anlägga nya barrbestånd. Detta med den s.k. "blädningsepokens" misslyckade förnygringar i backspegeln. Genast uppstod då frågan vilket plantmaterial och vilken proveniens som var den bästa att använda i skogsodlingsarbetet, då främst ur produktionssynpunkt. I början använde man sig ofta av plantmaterial som drivits upp av lokala provenienser på plantskolor ute på bevakningarna. Fröet var ofta hämtat från bevakningens marker, men frö och plantor köptes också genom skogsvårdsstyrelsens försorg.

Skogsforskningen var vid denna tidpunkt inriktad på att öka tillväxten i de nyanlagda ungskogarna. När det gäller gran så introducerade man därför provenienser från Tyskland (väst-europeiska, sydeuropeiska), samt sk. sydostprovenienser från Rumänien och Slovakien. Dessa ansågs ha fördelar framför inhemska provenienser p.g.a. tidig knoppsprickning på våren och sen invintring på hösten. Detta medförde en hög tillväxt. Dessa provenienser visade sig dock vara olämpliga på frostlänta marker. Det var då främst vårfroster i juni som medförde skador i förnygringarna. Även sprickor i stammar på träd i 20-25-årsåldern har senare kunnat observeras. Detta kan bero på dålig anpassning till vårt klimat och dålig invintring (Eriksson&Ståhl 1991). Under senare delen av 1960-talet och början på 1970-talet introducerades nordostprovenienser från främst Polen och Vitryssland. Dessa ansågs vara bättre anpassade till vårt klimat. Växtrytmen ansågs idealisk för södra Skandinavien, då de har sen knoppsprickning på våren. Invintringen sker dock oftast senare än för de skandinaviska granarna.

Tallens stora spridningsområde i såväl öst-västlig som nord-sydlig indikerar att stora proveniensvariationer ryms inom detta område. Redan under slutet av 1800-talet såg man att tall av mellaneuropeiskt ursprung sk. "tysktall" utvecklade sig dåligt i vårt land (Eriksson&Ståhl 1991). För tall användes ofta inhemskt, förflyttat material. Den bästa volymproduktionen uppnås ofta hos provenienser som flyttas mindre än 2 graders latitud från ursprungslokalen (Eriksson&Ståhl 1991).

Med beaktande av ovanstående så ställer man sig frågan: Hur har volymproduktion och skador utvecklats i skilda provenienser i de bestånd som nu är färdiga att gallra? Vilken kvalitet (t.ex. hållfasthet) har virket?

På AB Klippans Finpappersbruks fd. skogsinnehav markerades varje ny plantering med en impregnerad rundvirkesstolpe. På denna stolpe fanns årtal för planteringen angivet, samt planttyp, plantålder och proveniens. Detta registrerades dock tyvärr inte i indelningshandlingarna. Några skogvaktare registrerade dock detta i egna register på sina distrikt, men det fanns inte något uttalat krav att så skulle ske. Det var upp till skogvaktarna själva att, om de ville, registrera detta på papper. Men i skogen skulle alltid stolpar med årtal och proveniens sättas upp. Denna "registrering" i fält började ca 1960 och upphörde ca 1976 när Södra Skogsägarna köpte marken. En del skogvaktare fortsatte dock att placera ut dessa stolpar ända fram till mitten av 1980-talet.

Syfte

Syftet med inventeringen är att: kartlägga härkomsten av ungskogar planterade på marker som tidigare ägdes av AB Klippans Finpappersbruk, samt att bereda forskare och övriga intressenter möjlighet att få material till vidare undersökningar av olika proveniensers egenskaper.

Material och metoder

Inventeringen utfördes med hjälp av det indelningsregister som AssiDomän AB, markens nuvarande ägare, förfogar över. Därvid valdes bestånd ut i den aktuella åldersklassen (20-35 år gamla) på fd. Klippanmarker med hjälp av dator. Registret och AssiDomäns skogskartor användes sedan för att leta upp de aktuella bestånden i fält. Vid det aktuella beståndet letades proveniensstolpen upp. Den satt ofta utmed basvägar eller bilvägar där den var lätt att återfinna. När den hade återfunnits så översattes koden med hjälp av AB Klippans Finpappersbruks provenienskodnyckel (bilaga 1). Sedan ockuläruppskattades beståndet med avseende på skador och andra egenskaper som kunde iakttagas. Areal, trädslagsblandning, ståndortsindex (SI) och grundytbevåg medelhöjd hämtades från AssiDomäns register. Beståndets övre höjd beräknades genom att multiplicera medelhöjden med faktorn 1,15. Om uppgifterna ej ansågs vara rimliga gjordes en ny skattning i fält. Uppgifter om markfuktighet, jordart och vegetation samlades in under fältbesöket. Koderna och förkortningarna i registret motsvarar AssiDomäns indelningsinstruktion (bilaga 2). X- och Y-koordinater angavs med hjälp av topografiska kartan. Till sist gjordes anteckningar om annat som kunde vara av intresse att veta om beståndet.

Efter att fältarbetet avslutats lades ett beståndsregister upp i kalkylprogrammet Excel. I registret är det möjligt att söka fram de provenienser och andra uppgifter, t. ex. "stamsprickor", "kopparforsplantor", som man vill undersöka i fält. Med hjälp av AssiDomäns skogskartor eller den topografiska kartans X- och Y-koordinater kan sedan bestånden sökas upp.

Någon statistisk bearbetning av materialet är ej genomförd. Materialet skall vara en "källa" att söka i för vidare studier av bestånden.

Totalt har fyra olika tallprovenienser och ett plantagematerial av tall återfunnits. Dessutom har nio olika granprovenienser inventerats.

Tallprovenienser:

Kosta revir: Frö från Domänverket, Kosta revir.

Lessebo: Frö från Lessebo skogar (eget).

Plantage 49: Frö från plantage i Kalmar län.

Tuna H-län: Frö från ort i Kalmar län.

Ydre h:d: Frö från Österbymo i Östergötland. En stiftsskogvaktare samlade in kott under många år från fina bestånd.

Granprovenienser:

Billingsfors: Frö från Dalsland.

Björnstorp: Mellaneuropeiskt ursprung.

Brezno vagnar 54 c: Tjeckisk, från Skogsvårdsstyrelsens plantskola.

Graasten F 334: Andra och tredje generationens kontinentgran som var frosthärdig. Från fröplantage i Danmark.

Hluboka: Tjeckisk, från Skogsvårdsstyrelsens plantskola.

Lessebo: Frö från Lessebo skogar (eget).

Minsk/Kletsjij: Vitrysk, från Skogsvårdsstyrelsens plantskola.

Nodebo f 71: Andra och tredje generationens kontinentgran som var frosthärdig. Från fröplantage i Danmark.

Vitebsk: Vitrysk, från Skogsvårdsstyrelsens plantskola.

Resultat

Resultatet av inventeringen redovisas i form av det register som upprättades i kalkylprogrammet Excel (bilaga 3). De inventerade bestånden finns inringade på AssiDomäns skogskartor (bilaga 4).

Den totala areal som kartlades var 1727 ha. Såväl båda trädslagen som olika provenienser kan förekomma flera gånger i samma bestånd. Totalt redovisas 330 olika kombinationer av trädslag och provenienser från 270 bestånd (se tabell).

Tabell. Sammanställning över antal bestånd och hektar av olika provenienser planterade vid olika planteringstillfällen

Trädslag	Proveniens	Antal bestånd uppdelat på planteringstyp			Summa areal planterad vid varje tillfälle, ha		
		Ordinarie	Hjälpl. 1	Hjälpl. 2	Ordinarie	Hjälpl. 1	Hjälpl. 2
Gran	Billingsfors	6	1	0	44.5	7.0	0.0
	Björnstorp	6	0	0	30.1	0.0	0.0
	Graasten f 334	48	0	0	193.5	0.0	0.0
	Hluboka	16	2	0	85.1	50.0	0.0
	Lessebo	71	3	0	351.3	33.7	0.0
	Minsk/Kletskej	15	3	3	101.5	24.9	21.4
	Nodebo f 71	34	2	0	143.7	20.6	0.0
	Vitebsk	1	0	0	3.0	0.0	0.0
	Brezno vagnar 54 c	0	9	1	0.0	76.5	35.7
Gran Totalt		197	20	4	952.7	212.7	57.1
Tall	Kosta revir	12	1	0	69.0	37.0	0.0
	Lessebo	39	1	0	185.3	16.8	0.0
	Plantage 49	6	0	0	60.9	0.0	0.0
	Tuna H-län	32	9	5	220.5	85.5	44.8
	Ydre h:d	43	4	0	233.4	51.6	0.0
	Okänd	1	0	0	5.1	0	0
Tall Totalt		133	15	5	774.2	190.9	44.8
Totalt¹		330	35	9	1726.9	403.6	101.9

¹ I totalen ingår blandbestånd där samma areal är registrerad både som tall- och granprovenienser.

Referens

Eriksson, G. & Ståhl, E.G. 1991. Kompendium i skogsgenetik 1991. SLU, Inst. f. skogsgenetik.



AB KLIPPANS FINPAPPERSBRUK
Skogsavdelningen

Proveniensförteckning

fr o m 1960

1962

Fr.o.m. våren 1962 tillämpas fast kodbeteckning gällande plantålder och proveniens. 1971 planterades de första "kopparforsplantorna".

Sifferbeteckning för plantålder

Siag	Barrot							Rotade	
	Beteckning	1	2	3	4	5	6	7	8
Plantålder									
Växtsåong	2/0	1.1	2/1	1 1/2/1 1/2	1/2	2/2	1	2+	

Anges efter proveniensbeteckning.

Trädslag	Proveniens- beteckning	Proveniens- beteckning	Trädslag	Proveniens- beteckning	Proveniens- beteckning
Tall	A	Lessebo	Gran	N	Billingsfors
	B	Ydre h:d		O	Minsk—Kletskej
	C	Kosta revir		P	Westerhof avd. 48, 250 m. ö h.
	D	Tuna H län		R	Hluboka
	E	Plantage 49		S	Brezno Vagnar 54 c
Gran	K	Lessebo	T	Zakopane	
	L	Nedebo F 71	U	Bialystok	
	M	Graasten F 334	W		
			X		

Planteringsåret anges överst på markeringspåle med årtalets två sista siffror. (Vid sådd anges årtal och proveniensbeteckning). I andra raden anges för rotat material planteringsmanad. I tredje raden proveniensbeteckning och plantslag.

Exempel: Tall av kopparforsmodell, 1-årig.
proveniens Tuna, planterad under april 1972

72
4
D7

Provenienskartläggning

Förklaringar till registret

Blanketthuvud

- Trakt** Traktnamn, eller vedertaget namn på området enl. AssiDomäns kartor.
- Datum** Det aktuella datumet då fältinventeringen utfördes (endast på fältblankett).
- Karta** Namn och/eller nummer på AssiDomäns skogskarta, samt kartnamn och nummer på topografiskt kartblad (för lägesangivelse).
- Förrättningsman** Namn på person som utför inventeringen (endast på fältblankett).

Beståndsuppgifter

- Nr** Beståndets nummer i registret.
- AsDokarta** Namn och/eller nummer på AssiDomäns skogskarta.
- Topo-karta** Kartnamn och nummer på topografiskt kartblad (för lägesangivelse).
- Avd. nr** Beståndets nummer i AssiDomäns indelningsregister och på skogskarta.
- Areal**
- X- och Y-koord.** Beståndets koordinatsatta läge enl. rikets nät.
- Mf** Markfuktighetsklass enligt Skogshögskolans boniteringssystem.
To=torr mark
Fr=frisk mark
Fu=fuktig mark
Bl=blöt mark
- Jo** Jordart. Sifferkod hämtad från AssiDomäns avdelningsdata.

- 10**=Moränmarker
11=Grusig
12=Sandig
13=Sandig-moig
14=Moig, mjällig, lerig
- 20**=Sedimentmarker
21=Grus
22=Grovsand
23=Mellansand, grovmo
24=Finmo, mjäla, lera
- 30**=Torvmarker

1961

Bet.	Plantslag	Proveniens	Leverans från plantskolan i
A/61	Tall 1/2	Lessebo	Flåboda
B/61	Tall 2/1	Lessebo	Flåboda
C/61	Tall 1:1	Ydre h:d. Österbymo	Flåboda
D/61	Tall 2/0	Ydre h:d	Flåboda
E/61	Tall 2/0	Lessebo	Lessebo
F/61	Tall, sådd	Lessebo	—
H/61	Gran 2/2	Lessebo	Flåboda
I/61	Gran 2/2	Nødebo F 71 (Meilaneuropeiskt urspr.)	Flåboda
K/61	Gran 1 1/2/1 1/2	Nødebo F 71	Flåboda
L/61	Gran 1/2	Nødebo F 71	Flåboda
M/61	Gran 2/1	Nødebo F 71	Flåboda
N/61	Gran 2/2	Lessebo	Lessebo
O/61	Gran 2/2	Lessebo	Rödje
P/61	Gråal 1/1	Häckeberga	Flåboda
R/61	Klibbal 1/1	Stenfors	Flåboda

1960

Bet.	Plantslag	Proveniens	Leverans från plantskolan i
A/60	Tall 1/1	Lessebo	Flåboda
B/60	Tall 2/0	Lessebo	Flåboda
C/60	Tall 1/1	Lessebo	Lessebo
D/60	Tall 2/0	Lessebo	Lessebo
E/60	Tall, sådd	Lessebo	—
H/60	Gran 2/2	Nødebo F 71, Dansk (Meilaneuropeiskt urspr.)	Flåboda
I/60	Gran 2/2	Munkarp - Skåne (Meilaneuropeiskt urspr.)	Flåboda
K/60	Gran 2/2	Björnstorp (Meilaneuropeiskt urspr.)	Flåboda
L/60	Gran 2/2	Lessebo (Svenskt urspr.)	Lessebo
M/60	Gran 2/2	Munkarp Se I	Hermanstorp

Veg	Markvegetation, Enligt Skogshögskolans boniteringssystem. Förkortningar: H=Högörttyp HR=Högörttyp med ris HRB=Högörttyp, blåbär L=Lågörttyp LR=Lågörttyp med ris LRB=Lågörttyp, blåbär MUF=Mark utan fältskikt GRB=Bredbladig grästyp GRS=Smalbladig grästyp STA=Starr-fräkentyp RBL=Ristyp, blåbär RLI=Ristyp lingon RKR=Ristyp, kråkbär-ljung RFA=Ristyp, fattigris LAR=Lavrik typ LAV=Lavtyp
T G L	Trädslagsblandning, T=Tall, G=Gran, L=Löv. Uppgiften är hämtad från AssiDomäns indelningsregister och anger trädslagsblandningen i tiondels procent.
Pl. typ	Typ av plantering och i vilken ordning den är gjord. 1=Ordinarie plantering, planterat en gång 2=Hjälpplantering, planterat en andra gång 3=Hjälpplantering, planterat en tredje gång 4=Hjälpplantering, planterat en fjärde gång 5=Hjälpplantering, planterat en femte gång
Prov.bl	Proveniensblandning. Antal provenienser planterade på den aktuella avdelningen. Om både tall och gran är planterade som blandskog på avdelningen så anges detta som 2. 1=1 proveniens representerad på avdelningen 2=2 provenienser representerade på avdelningen 3=3 provenienser representerade på avdelningen 4=4 provenienser representerade på avdelningen 5=5 provenienser representerade på avdelningen
Trädslag	
Pl.typ/ålder	I denna kolumn anges vilken typ av plantor som är planterade, barrot eller täckrot. Här anges också plantornas ålder vid planteringstillfället. Ex. Barrot, 2/2 = Planta av barrotstyp planterad. Åldern på plantan vid planteringstillfället var 4 år.

Proveniens	Här anges vilken proveniens (härkomst) som plantorna har. Denna har fastställts med den proveniensförteckning som Klippankoncernen använde (bilaga 1).
SI	Ståndortsindex. Denna uppgift är hämtad från AssiDomäns indelningsregister.
St/ha	Stammar per hektar. Uppgiften är hämtad från AssiDomäns indelningsregister eller ockulärt uppskattad i fält. Uppgiften avser stamantal efter senaste åtgärd som är utförd i beståndet.
Öh	Beståndets övre höjd. Grundytevägd medelhöjd är hämtad från AssiDomäns indelningsregister. Övre höjden är beräknad till medelhöjden multiplicerat med faktorn 1,15. Vid extrema förhållanden är uppgiften skattad i fält.
Skador	Skador som kunnat konstateras i beståndet vid en ockulär besiktning i fält. Exempel på faktorer som kan anges är "Stamsprickor", "Röta", "Kådrinning", "Kronutglesning", "Stormskador".
Anteckningar	Här anges övriga observationer som gjorts i beståndet. Exempel på detta kan vara sprötkvist, dubbeltoppar, fd. jordbruksmark, homogent eller glest bestånd, vackert bestånd, välslutet.

Provenienskartläggning
Registerdatabas

Nr	Trakt	AsDo karta	Topo-karta.	Avd. nr	Areal ha	X-koord.	Y-koord.	Mf	Jo	Veg	T	G	L	Pl. typ	Prov. bl	Trädslag	Pl.år	Pl. typ/ ålder	Proveniens	Sl.	Su/ha	Öh	Skador	Anteckningar
1	Boksholm	528	Åseda 5f nv	7	6.1	633090	145130	Fr	13	Muf	10	10	1	1	Gran	1	1963	Barrot 2/2	Graasten f 334	G28	1330	13	stampsprötkv.	Gallrat, dubbeltoppar.
2	Boksholm	528	Åseda 5f nv	8	3.4	633090	145190	Fr	13	Muf	10	10	1	1	Gran	1	1967	Barrot 2/2	Graasten f 334	G28	2050	12		
3	Boksholm	528	Åseda 5f nv	13	7.0	633070	145060	Fr	13	Rbl	1	8	1	1	Gran	1	1974	Täckrot 2+	Hluboka	G28	2000	11	Frostsk. södra delen	Kopparfors, bitvis självsådd
4	Boksholm	528	Åseda 5f nv	26	0.7	633020	145180	Fr	13	Muf	10	10	1	1	Gran	1	1963	Barrot 2/2	Graasten f 334	G28	1660	13		Väslutet, gallrat
5	Boksholm	528	Åseda 5f nv	29	2.4	632990	145180	Fr	13	Grs	6	4	1	1	Gran	1	1972	Täckrot 2+	Hluboka	G26	2500	6.5		Kopparfors
6	Boksholm	528	Åseda 5f nv	30	4.9	633000	145160	Fr	13	Muf	10	10	1	1	Gran	1	1963	Barrot 2/2	Graasten f 334	G26	1210	16	Enstaka stamspr.	Väslutet, gallrat
7	Boksholm	528	Åseda 5f nv	33	1.8	632980	145170	Fr	24	Muf	10	10	1	1	Gran	1	1963	Barrot 2/2	Graasten f 334	G32	1850	17	Stamspr. sprötkv.	F. d åker, Gallrat 2 gånger.
8	Boksholm	528	Åseda 5f nv	34	1.0	632990	145170	Fr	13	Muf	10	10	1	1	Gran	1	1963	Barrot 2/2	Graasten f 334	G26	1300	15	Sprötkvist	Gallrat.
9	Braås	529	Åseda 5f nv	50	4.2	633040	145030	Fr	13	Rbl	1	8	1	1	2	Gran	1969	Barrot 2/2	Nodebo f 71	G26	2500	9		
9	Braås	529	Åseda 5f nv	50	4.2	633040	145030	Fr	13	Rbl	1	8	1	1	2	Tall	1969	Barrot 1/1	Ydre h:d	G26	2500	9		Grovkvistig
10	Braås	529	Åseda 5f nv	51	7.6	633060	145030	Fr	13	Grs	2	7	1	1	1	Gran	1974	Täckrot 2+	Hluboka	G26	2500	6.5		Luckigt
11	Braås	529	Åseda 5f nv	52	1.4	633030	145030	Fr	13	Muf	10	10	1	1	1	Gran	1962	Barrot 2/2	Lessebo	G26	1600	12		Gallrat, vackert, klen kvist
12	Braås	529	Åseda 5f nv	53	4.3	633030	145070	Fr	24	Muf	1	9	1	1	1	Gran	1962	Barrot 2/2	Lessebo	G30	1550	18		F. d åker, Gallrat.
13	Braås	529	Åseda 5f nv	57	3.0	633030	145080	Fr	13	Grs	2	7	1	1	1	Gran	1969	Barrot 2/2	Nodebo f 71	G26	2000	11		Luckigt
14	Braås	529	Åseda 5f nv	62	8.3	632980	145090	Fr	13	Grs	1	9	1	1	2	Gran	1969	Barrot 2/2	Nodebo f 71	G26	2200	11		Luckigt
14	Braås	529	Åseda 5f nv	62	8.3	632980	145090	Fr	13	Grs	1	9	1	1	2	Tall	1969	Barrot 1/1	Ydre h:d	G26	2200	11		Grovkvistig
15	Braås	529	Åseda 5f nv	73	6.9	632880	145090	Fr	13	Grs	10	10	1	1	1	Gran	1965	Barrot 2/2	Graasten f 334	G26	2300	12		
16	Braås	529	Åseda 5f nv	75	2.7	632900	145110	Fr	13	Grs	6	4	1	1	1	Gran	1973	Barrot 2/2	Lessebo	G26	2500	8		Luckigt, lövvinblandning.
17	Braås	529	Åseda 5f nv	78	1.2	632880	145120	Fr	13	Grs	4	6	1	1	2	Gran	1960	Barrot 2/2	Björnstorp	G26	1650	16		Gallrat, väslutet
17	Braås	529	Åseda 5f nv	78	1.2	632880	145120	Fr	13	Grs	4	6	1	1	2	Tall	1960	Barrot 2/1	Ydre h:d	G26	1650	16		Gallrat, väslutet
18	Braås	529	Åseda 5f nv	79	1.5	632890	145130	Fr	13	Grs	8	2	1	1	1	Gran	1968	Barrot 2/2	Minsk/Kletsij	G28	2300	10		Sprötkvist, luckigt.
19	Braås	529	Åseda 5f nv	81	4	632810	145160	Fr	13	Muf	10	10	1	1	1	Gran	1967	Barrot 2/2	Graasten f 334	G28	2200	11	Enstaka stamspr	Sprötkvist
20	Braås	529	Åseda 5f nv	87	6.7	632850	145180	Fr	13	Muf	10	10	1	1	1	Gran	1966	Barrot 2/2	Graasten f 334	G26	1203	16		Sprötkvist
21	Braås	529	Åseda 5f nv	91	2.3	632870	145130	Fr	13	Grs	2	8	1	1	1	Gran	1960	Barrot 2/2	Björnstorp	G28	1500	18		Gallrat, insådd av tall väst del.
22	Braås	529	Åseda 5f nv	93	2.2	632870	145140	Fr	13	Grs	3	7	1	1	2	Gran	1964	Barrot 2/2	Graasten f 334	G26	1000	13		Glest, sprötkvist
22	Braås	529	Åseda 5f nv	93	2.2	632870	145140	Fr	13	Grs	3	7	1	1	2	Tall	1964	Barrot 1/1	Ydre h:d	G26	1000	13		Luckigt, grovkvistigt

Nr	Trakt	ASDO karta	Topo-karta.	Avd. nr	Areal ha	X-koord.	Y-koord.	MF	Jo	Veg	T	G	L	Pl. typ	Prov. bl	Trädslag	Pl.år	Pl.typl/ålder	Proveniens	Sl.	Su/ha	Öh	Skador	Anteckningar
23	Braås	529	Åseda 5f nv	94	2.4	632870	145130	Fr	13	Grs	10	1	1	1	1	1	1974	Barrot 2/2	Nodebo f 71	G 26	1200	7		Luckigt, sprötkvist.
24	Braås	529	Åseda 5f nv	99	5.4	632780	145150	Fr	13	Grs	3	7	1	1	1	1	1971	Barrot 2/2	Hluboka	G 24	2100	8	Tallen ålgbetad	Luckigt.
25	Braås	529	Åseda 5f nv	101	3.0	632790	145160	Fr	13	Grs	10	1	1	1	1	1	1982	Täckr./Barrot	Vitebsk	G 28	2500	5	Paperpot+ensopot	Pl.försök. Provyta i best.
26	Braås	529	Åseda 5f nv	102	7.7	632790	145180	Fr	13	Muf	1	9	1	1	1	1	1966	Barrot 2/2	Graasten f 334	G 26	1600	14		Sprötkvist, välslutet.
27	Braås	529	Åseda 5f nv	109	2.9	632760	145130	Fr	24	Muf	10	1	1	1	1	1	1963	Barrot 2/2	Lessebo	G 30	1475	16		F.d åker. Välslutet.
28	Braås	529	Åseda 5f nv	112	1.8	632730	145110	Fr	13	Grs	4	6	1	1	1	1	1972	Täckrot 2+	Nodebo f 71	G 26	2200	7		Stort tallinslag, luckigt.
29	Braås	529	Åseda 5f nv	117:1	0.8	632695	165245	Fr	23	Grs	10	1	1	1	1	1	1961	Barrot 2/1	Lessebo	T 26	1200	16		Stamkvistat 1983, välslutet.
30	Braås	529	Åseda 5f nv	122	6.5	632770	145320	To	11	Rli	8	1	1	2	2	2	1973	Täckrot 1/0	Tuna H-län	T 22	3000	9		Välslutet. Kopparforspl.
30	Braås	529	Åseda 5f nv	122	6.5	632770	145320	To	11	Rli	8	1	1	2	2	2	1974	Täckrot 1/1	Tuna H-län	T 22	3000	9		Välslutet. Kopparforspl.
31	Braås	529	Åseda 5f nv	123	2.6	632750	145305	Fr	11	Rbl	9	1	1	1	1	1	1961	Barrot 2/1	Lessebo	T 26	1100	14		Gallrat, stamkvistat 1983.
32	Braås	529	Åseda 5f nv	124	3.8	632730	145330	Fr	11	Rbl	9	1	1	1	1	1	1961	Barrot 2/1	Lessebo	T 24	1100	14		Gallrat, stamkvistat 1983.
33	Braås	529	Åseda 5f nv	128	1.4	632680	145320	Fr	11	Rbl	10	1	1	1	1	1	1967	Barrot 2/1	Ydre h:d	T 26	1300	14		Gallrat, stamkvistat 1983.
34	Braås	529	Åseda 5f nv	128:1	0.7	632720	145320	Fr	11	Rbl	10	1	1	1	1	1	1961	Barrot 2/1	Lessebo	T 26	1600	14		Gallrat, stamkvistat 1983.
35	Braås	529	Åseda 5f nv	135	5.2	632690	145220	Fr	24	Muf	10	1	1	1	1	1	1966	Barrot 2/2	Graasten f 334	G 26	1800	14		F.d åker. N. delen glesst.
36	Braås	529	Åseda 5f nv	156	2.6	632625	145315	Fr	11	Rbl	7	1	2	1	1	1	1964	Barrot 1/1	Ydre h:d	T 26	2500	12		Grovkvistigt, homogent.
37	Braås	529	Åseda 5f nv	161	5.2	632620	142730	Fr	13	Rbl	7	3	1	1	1	1	1970	Barrot 2/2	Nodebo f 71	G 26	2000	10	Frostluckor	Sjålsådd av gran i luckor.
38	Braås	529	Åseda 5f nv	162	3.2	632560	145220	Fr	13	Grs	10	1	1	1	1	1	1961	Barrot 2/1	Lessebo	T 26	1100	16		Stamkvistat 1983, vackert.
39	Braås	529	Åseda 5f nv	170	1	632550	145100	Fr	13	Grs	7	2	1	1	1	1	1973	Täckrot 1/0	Tuna H-län	T 26	1800	9		Luckigt.
40	Braås	529	Åseda 5f nv	178:1	0.7	632560	145180	Fr	13	Muf	10	1	1	1	1	1	1967	Barrot 2/2	Graasten f 334	G 28	2500	14		Välslutet.
41	Braås	529	Åseda 5f nv	181	1.3	632560	145205	Fr	13	Grs	10	1	1	1	1	1	1960	Barrot 2/0	Lessebo	T 26	1100	16		Gallrat. Stamkvistat 1983.
42	Braås	529	Åseda 5f nv	182	1.5	632565	145220	Fr	13	Grs	10	1	1	1	1	1	1960	Barrot 2/0	Lessebo	T 26	1100	16		Gallrat. Stamkvistat 1983.
43	Braås	529	Åseda 5f nv	186	2.8	632555	145325	Fr	13	Grs	9	1	1	1	1	1	1960	Barrot 2/0	Lessebo	T 26	1100	16		Gallrat. Stamkvistat 1983.
44	Braås	529	Åseda 5f nv	194	0.8	632500	145280	Fr	13	Rbl	1	9	1	1	1	1	1974	Täckrot 1/0	Tuna H-län	T 26	1500	9	Krokig stambas.	Kopparforsplantor. Grovkv.
45	Braås	529	Åseda 5f nv	195	2.2	632500	145275	Fr	13	Rbl	10	1	1	1	1	1	1962	Barrot 2/2	Lessebo	G 28	1800	15		Välslutet.
46	Braås	529	Åseda 5f nv	200	2.7	632560	145230	Fr	13	Rbl	10	1	1	1	1	1	1962	Barrot 2/2	Lessebo	G 28	1600	16		Finkvistigt, välslutet, vackert
47	Braås	529	Åseda 5f nv	202	1.9	632525	145220	Fr	13	Grs	9	1	1	1	1	1	1967	Barrot 2/2	Graasten f 334	G 28	1300	9		Stamkvistat. Tall kvistigt.
48	Braås	529	Åseda 5f nv	202:1	0.6	632525	145225	Fr	13	Grs	1	9	1	1	1	1	1962	Barrot 2/2	Lessebo	G 26	2200	14		Gran finkvistigt. Välslutet.
48	Braås	529	Åseda 5f nv	202:1	0.6	632525	145225	Fr	13	Grs	1	9	1	2	2	2	1962	Barrot 2/2	Lessebo	G 26	2000	12		Gran finkvistigt. Välslutet.
49	Braås	529	Åseda 5f sv.	212	1.1	632550	145122	Fr	24	Muf	1	9	1	1	1	1	1962	Barrot 2/2	Lessebo	G 26	2000	10		F.d mossodling.
50	Drev		Åseda 5e no	2	1	633020	144918	Fr	13	Rbl	1	9	1	1	1	1	1965	Barrot 2/2	Graasten f 334	G 30	1300	13		Sprötkvist, gallrat.

Nr	Trakt	ASDO karta	Topo-karta.	Avd. nr	Areal ha	X-koord.	Y-koord.	MF	Jo	Veg	T	G	L	Pl. typ	Prov. bl	Trädslag	Pl.år	Pl.typl/ålder	Proveniens	Sl.	Su/ha	Öh	Skador	Anteckningar
75	Drev	530	Åseda 5e no	139	2.5	632533	144985	Fr	13	Rli	7	2	1	1	1	1	1973	Täckrot 1/0	Tuna H-län	T 22	2300	6	Ålgbetad.	Kopparfors. Luckigt. Sjåls.
76	Drev	530	Åseda 5e no	139:1	0.7	632520	144980	Fr	13	Rbl	10	1	1	1	1	1	1964	Barrot 2/2	Lessebo	G 27	2500	12		Finkvistigt. Välslutet.
77	Drev	530	Åseda 5e no	149	1.2	632480	144895	Fr	13	Muf	10	1	1	1	1	1	1962	Barrot 2/2	Lessebo	G 31	1600	14		Välslutet. Gallrat.
78	Drev	530	Åseda 5e no	156	1.0	632465	144980	Fr	13	Rbl	7	3	1	2	2	2	1963	Barrot 2/2	Graasten f 334	G 28	2800	16		Välslutet.
78	Drev	530	Åseda 5e no	156	1.0	632465	144980	Fr	13	Rbl	7	3	1	2	2	2	1963	Barrot 2/2	Ydre h:d	G 28	2800	16		
79	Drev	530	Åseda 5e no	158	4.0	632442	144975	To	11	Rli	7	3	1	2	2	2	1963	Barrot 2/2	Graasten f 334	T 25	2300	14		Trädslagsrent i grupper.
79	Drev	530	Åseda 5e no	158	4.0	632442	144975	To	11	Rli	7	3	1	2	2	2	1963	Barrot 2/2	Ydre h:d	T 25	2300	14		Trädslagsrent i grupper.
80	Drev	530	Åseda 5e no	160	1.8	632415	144942	Fr	11	Rbl	9	1	1	1	1	1	1968	Barrot 2/1	Kosta revir	T 23	1950	11		Grovkvistigt.
81	Vartorp	531	Åseda 5e no	214	3.7	632712	144690	Fr	13	Muf	10	1	1	1	1	1	1966	Barrot 2/2	Graasten f 334	G 32	2300	15		Välslutet, vackert.
82	Vartorp	531	Åseda 5e no	215	2.0	632685	144675	Fr	13	Muf	10	1	1	1	1	1	1964	Barrot 2/2	Graasten f 334	G 32	2600	17	Enstaka stamspr.	Välslutet, vackert.
83	Vartorp	531	Åseda 5e no	226	3.9	632680	144765	Fr	13	Grs	5	5	1	1	1	1	1973	Barrot 2/2	Nodebo f 71	G 32	2500	11		Stort lövinslag.
84	Vartorp	531	Åseda 5e no	231	2.1	632635	144785	Fr	13	Muf	10	1	1	1	1	1	1964	Barrot 2/2	Nodebo f 71	G 32	2000	13		Ojämnt.
85	Vartorp	531	Åseda 5e no	233	4.3	632625	144785	Fr	24	Muf	10	1	1	1	1	1	1966	Barrot 2/2	Graasten f 334	G 32	1200	14		F.d åker. Välslutet, gallrat.
86	Vartorp	531	Åseda 5e no	234	5.4	632625	144720	Fr	24	Muf	10	1	1	1	1	1	1962	Barr. 1.5/1.5	Graasten f 334	G 32	1300	16		F.d åker. Välslutet, gallrat.
87	Vartorp	531	Åseda 5e no	236	3.5	632620	144690	Fr	13	L	7	3	1	1	1	1	1972	Barrot 2/2	Hluboka	G 32	2200	10		Luckigt.
88	Vartorp	531	Åseda 5e no	240	5.3	632575	144740	Fr	24	Muf	10	1	1	1	2	2	1963	Barrot 2/2	Lessebo	G 32	1600	17	Vä.del. Lessebo pr.	F.d åker. Välslutet, gallrat.
88	Vartorp	531	Åseda 5e no	240	5.3	632575	144740	Fr	24	Muf	10	1	1	1	2	2	1963	Barrot 2/2	Graasten f 334	G 32	1600	17	Vä.del. Lessebo pr.	F.d åker. Välslutet, gallrat.
89	Vartorp	531	Åseda 5e no	244	4.8	632560	144735	Fr	24	Muf	10	1	1	1	1	1	1963	Barrot 2/2	Lessebo	G 32	1600	17		F.d åker. Gallrat.
90	Vartorp	531	Åseda 5e no	245	2.1	632562	144700	Fr	13	Grs	9	1	1	1	1	1	1963	Barrot 2/2	Lessebo	G 30	2000	15		Finkvistigt.
91	Vartorp	531	Åseda 5e no	246	22.1	632560	144680	Fr	13	Grs	9	1	1	1	1	1	1971	Barrot 2/2	Nodebo f 71	G 31	2010	11		Grovkv. Sv.del. lägre höjd.
92	Måstreda	526	Åseda5f nv, sv	1	5.4	632785	145825	Fr	11	Rbl	6	3	1	1	2	2	1972	Barrot 2/2	Hluboka	T 26	2000	9		Välslutet.
92	Måstreda	526	Åseda5f nv, sv	1	5.4	632785	145825	Fr	11	Rbl	6	3	1	1	2	2	1972	Barrot 2/1	Ydre h:d	T 26	2000	9		Välslutet.
93	Måstreda	526	Åseda5f nv, sv	3	2.6	632655	145820	Fr	11	Rbl	7	2	1	1	2	2	1972	Barrot 2/2	Hluboka	G 26	2200	9		Välslutet.
93	Måstreda	526	Åseda5f nv, sv	3	2.6	632655	145820	Fr	11	Rbl	7	2	1	1	2	2	1972	Barrot 2/1	Ydre h:d	G 26	2200	9		Välslutet.
94	Måstreda	526	Åseda5f nv, sv	10	3.9	632746	145855	Fr	11	Grs	8	2	1	1	1	1	1963	Barrot 1/1	Lessebo	T 26	2400	13		Grovkvistigt, välslutet.
95	Måstreda	526	Åseda5f nv, sv	15	2.6	672650	148830	Fr	11	Grs	9	1	1	1	1	1	1963	Barrot 1/1	Lessebo	T 24	1400	14		Grovkvistigt. Gallrat.
96	Måstreda	526	Åseda5f nv, sv	41	7.0	632693	145680	Fr	11	Grs	10	1	1	1	1	1	1964	Barrot 1/1	Lessebo	T 24	1210	13		Grovkvistigt. Gallrat.
97	Måstreda	526	Åseda5f nv, sv	78	0.8	632632	145870	Fr	13	Grs	4	2	4	1	2	2	1972	Barrot 2/2	Hluboka	T 26	2500	8		Glest. Inslag av självsådd.
97	Måstreda	526	Åseda5f nv, sv	78	0.8	632632	145870	Fr	13	Grs														

Nr	Trakt	AsDo karta	Topo-karta	Avd. nr	Areal ha	X-koord.	Y-koord.	Mf	Jo	Veg	T	G	L	Pl. typ	Pl. bl	Trädslag	Pl.år	Pl. typ/ ålder	Proveniensi	Sl.	S/ ha	Öh	Skador	Anteckningar	
98	Måstreda	526	Åseda 5fsv, sv	84	5.7	632950	145890	Fr	11	Rbl	9	1	1	1	1	1	Tall	1964	Barrot 2/1	Lessebo	T 24	1400	13	Krokighet hos vissa.	Grovkvistigt. Gallrat.
99	Måstreda	526	Åseda 5fsv, sv	85	3.4	632930	145905	Fr	11	Rbl	7	3	1	1	1	1	Tall	1964	Barrot 2/1	Lessebo	T 24	1300	16		Grovkvistigt. Gallrat.
100	Måstreda	526	Åseda 5fsv, sv	93	1.3	632965	145970	Fr	11	Grs	10		1	1	1	1	Tall	1966	Barrot 2/1	Lessebo	T 24	2800	11		Väslutet.
101	Måstreda	526	Åseda 5fsv, sv	102	3	632617	145900	Fr	11	Grs	10		1	1	1	1	Tall	1964	Barrot 2/1	Lessebo	T 26	1600	13		Grovkvistigt. Gallrat.
102	Måstreda	526	Åseda 5fsv, sv	125	2.7	632500	146025	Fr	11	Grs	10		1	1	1	1	Tall	1960	Barrot 2/0	Lessebo	T 24	2600	13		Väslutet.
103	Måstreda	526	Åseda 5fsv, sv	130	1.0	632487	145965	Fr	13	Grs	2	6	2	1	1	1	Gran	1965	Barrot 2/2	Graasten f 334	G 24	2000	8		Glest, luckigt, delv. frostsk.
104	Måstreda	526	Åseda 5fsv, sv	134	1.4	632480	145893	Fr	23	Muf	10		1	1	1	1	Gran	1962	Barrot 2/2	Lessebo	G 30	1600	13		F.d åker. Gallrat.
105	Måstreda	526	Åseda 5fsv, sv	142	2.9	632480	145840	Fr	13	Muf	10		1	1	1	1	Gran	1961	Barrot 2/2	Nodebo f 71	G 26	2360	14		Väslutet, vackert.
106	Måstreda	526	Åseda 5fsv	148	2.4	632466	145895	Fr	13	Grs	3	7	1	1	1	1	Gran	1961	Barrot 2/2	Lessebo	G 24	1500	14		Väslutet, gallrat.
107	Måstreda	526	Åseda 5fsv	149	12.0	632445	145900	Fr	13	Grs	5	4	1	1	2	Gran	1971	Barrot 2/2	Nodebo f 71	G 24	1500	8		Nö-delen glest, frostluckor.	
107	Måstreda	526	Åseda 5fsv	149	12.0	632445	145900	Fr	13	Grs	5	4	1	1	2	Tall	1971	Barrot 2/0	Ydre h:d	G 24	1500	8		Nö-delen glest, frostluckor.	
108	Måstreda	526	Åseda 5fsv	161	1.2	632425	145885	Fr	13	Grs	2	8	1	1	1	1	Gran	1962	Barrot 2/2	Lessebo	G 26	1600	15		Väslutet, gallrat.
109	Måstreda	526	Åseda 5fsv	166	2.7	632380	145935	Fr	13	Rbl	2	8	1	1	1	1	Gran	1961	Barrot 2/2	Lessebo	G 24	1850	14		Något luckigt.
110	Måstreda	526	Åseda 5fsv	168	5.9	632415	145970	Fr	13	Grs	6	3	1	1	2	Gran	1967	Barrot 2/2	Graasten f 334	T 24	1500	8		Frostluckor.	
110	Måstreda	526	Åseda 5fsv	168	5.9	632415	145970	Fr	13	Grs	6	3	1	1	2	Tall	1967	Barrot 2/0	Kosta revir	T 24	1500	8		Ålgetat, fejat, luckigt.	
111	Måstreda	526	Åseda 5fsv	175:1	1.0	632340	145880	Fr	13	Rkr	6	3	1	1	2	Gran	1971	Barrot 2/2	Nodebo f 71	G 24	3000	8		Väslutet.	
111	Måstreda	526	Åseda 5fsv	175:1	1.0	632340	145880	Fr	13	Rkr	6	3	1	1	2	Tall	1971	Barrot 2/0	Ydre h:d	G 24	3000	8		Väslutet.	
112	Måstreda	526	Åseda 5fsv	177:2	1.0	632298	145880	Fr	14	Rkr	8	1	1	1	1	1	Tall	1962	Barrot 1/1	Ydre h:d	T 24	1500	8		Luckigt.
113	Linnebjörke	535	Åseda 5f sv	42	3.2	636040	146065	Fr	13	Grs	3	6	1	1	1	1	Gran	1968	Barrot 2/2	Lessebo	G 26	1600	9		Luckigt, grovkvistigt.
114	Linnebjörke	535	Åseda 5f sv	45	5.3	631915	145990	Fr	13	Rbl	6	4	1	1	1	1	Gran	1966	Barrot 2/2	Lessebo	T 24	2500	13		Stort tallinslag.
115	Linnebjörke	535	Åseda 5f sv	46	3.5	631970	145975	Fr	13	Grs	1	9	1	1	1	1	Gran	1962	Barrot 2/2	Lessebo	G 26	1600	14		Gallrat. Väslutet, vackert.
116	Linnebjörke	535	Åseda 5f sv	63	5.4	631865	145955	Fr	13	Grs	7	3	1	1	2	Gran	1963	Barrot 2/2	Lessebo	T 26	1800	12		Luckigt.	
116	Linnebjörke	535	Åseda 5f sv	63	5.4	631865	145955	Fr	13	Grs	7	3	1	1	2	Tall	1963	Barrot 1/1	Lessebo	T 26	1800	12		Grovkvistigt.	
117	Linnebjörke	535	Åseda 5f sv	81	3.0	631830	145855	Fr	13	Grs	2	8	1	1	1	1	Gran	1963	Barrot 2/2	Lessebo	G 24	1600	11		Luckigt, glest förband.
118	Linnebjörke	535	Åseda 5f sv	90	4.7	631790	145850	Fr	13	Grs	2	8	1	1	1	1	Gran	1966	Barrot 2/2	Lessebo	G 24	2300	9		Grovkv. Bitvis luckigt.
119	Linnebjörke	535	Åseda 5f sv	92	3.0	631785	148820	Fr	13	Grs	2	8	1	1	1	1	Gran	1966	Barrot 2/2	Lessebo	G 24	1500	9		Glest, luckigt. Frost.
120	Linnebjörke	535	Åseda 5f sv	97:2	2.0	631832	145930	Fr	14	Grs	4	6	1	1	1	1	Gran	1967	Barrot 2/2	Graasten f 334	G 24	200	8	Best. utglesat, skärm.	Nyplanterat under skärmen.
121	Linnebjörke	535	Åseda 5f sv	99	5.0	631820	145955	Fr	13	Rli	9	1	1	1	1	1	Tall	1967	Barrot 2/1	Ydre h:d	T 24	1000	8		Glest, luckigt, grovkvistigt.
122	Linnebjörke	535	Åseda 5f sv	132	6.7	631760	146010	Fr	13	Grs	9	1	1	1	2	Tall	1966	Barrot 1/1	Lessebo	T 24	2300	9			
122	Linnebjörke	535	Åseda 5f sv	132	6.7	631760	146010	Fr	13	Grs	9	1	1	1	2	Gran	1966	Barrot 2/2	Lessebo	T 24	2300	9		Sv. delen av bestånd 132.	

Nr	Trakt	AsDo karta	Topo-karta	Avd. nr	Areal ha	X-koord.	Y-koord.	Mf	Jo	Veg	T	G	L	Pl. typ	Prov. bl	Trädslag	Pl.år	Pl.typ/ålder	Proveniens	Sl.	S/ ha	Öh	Skador	Anteckningar
123	Linnebjörke	535	Åseda 5f sv	164	2.8	631680	145960	Fr	13	Rli	6	4	1	1	2	Gran	1968	Barrot 2/2	Minsk/kletsj	G 24	200	9	Frostluckor	Bortfrusen. Enstaka kvar.
123	Linnebjörke	535	Åseda 5f sv	164	2.8	631680	145960	Fr	13	Rli	6	4	1	1	2	Tall	1968	Barrot 2/1	Kosta revir	G 24	200	9	Ågbetad.	Nypl. under skärm.
124	Linnebjörke	535	Åseda 5f sv	164.1	0.5	631680	145965	Fr	13	Rbl	10		1	1	1	Gran	1968	Barrot 2/2	Minsk/kletsj	G 24	1900	9		Luckigt.
125	Linnebjörke	535	Åseda 5f sv	170	3	631705	146010	Fr	13	Muf	10		1	1	1	Gran	1960	Barrot 2/2	Nodebo f 71	G 26	1500	14		Gallrat. välslutet.
126	Linnebjörke	535	Åseda 5f sv	171	5.2	671615	145972	Fr	13	Rbl	10		1	1	1	Gran	1967	Barrot 2/2	Graasten f 334	G 26	2000	10	Frostluckor	Ojämnt, luckigt.
127	Linnebjörke	535	Åseda 5f sv	178	4.3	631560	146065	Fr	13	Rbl	10		1	1	1	Gran	1969	Barrot 2/2	Minsk/kletsj	G 26	2400	11		
128	Linnebjörke	535	Åseda 5f sv	185	3.4	631578	145960	Fr	13	Rbl	1	9	1	1	1	Gran	1962	Barrot 2/2	Lessebo	G 26	1000	14		
129	Linnebjörke	535	Åseda 5f sv	187	3.8	631630	145970	Fr	13	Rbl	2	8	1	1	2	Gran	1960	Barrot 2/2	Björnstorp	G 26	1600	15	S. del. Björnstorp.	N. delen gallrat.
129	Linnebjörke	535	Åseda 5f sv	187	3.8	631630	145970	Fr	13	Rbl	2	8	1	1	2	Gran	1961	Barrot 2/2	Lessebo	G 26	1600	15		S. om vägen gallrat.
130	Linnebjörke	535	Åseda 5f sv.	204	9.9	631480	145930	Fr	13	Rbl	6	3	1	1	1	Tall	1960	Barrot 1/1	Lessebo	T 24	1400	12		N. delen glest.
131	Linnebjörke	535	Åseda 5f sv.	208.1	1.0	631475	145930	Fr	13	Rbl	9	1	1	1	1	Tall	1960	Barrot 1/1	Lessebo	T 24	1400	12		Luckigt.
132	Linnebjörke	535	Åseda 5f sv.	215	4.1	631505	145985	Fr	13	Rbl	7	1	2	1	1	Tall	1969	Barrot 2/1	Ydre h:d	T 23	1500	9		Glest, luckigt.
133	Linnebjörke	535	Åseda 5f sv.	217	8.2	631510	146005	Fr	13	Rbl	3	7	1	1	2	Tall	1969	Barrot 2/1	Ydre h:d	T 26	1500	9		
133	Linnebjörke	535	Åseda 5f sv.	217	8.2	631510	146005	Fr	13	Rbl	3	7	1	1	2	Gran	1969	Barrot 2/2	Minsk/kletsj	T 26	1500	9		N. Om vägen gran.
134	Linnebjörke	535	Åseda 5f sv.	218	3.4	631515	145973	fr	13	Rbl	4	6	1	1	1	Gran	1961	Barrot 2/2	Lessebo	T 26	1600	14		Stort tallinslag.
135	Linnebjörke	535	Åseda 5f sv.	237.1	1.0	631840	145980	Fr	13	Muf	1	9	1	1	1	Gran	1963	Barrot 2/2	Lessebo	G 24	2500	10		
136	Linnebjörke	535	Åseda 5f sv.	238	8.0	631765	146030	Fr	13	Grs	7	3	1	1	1	Tall	1965	Barrot 1/1	Lessebo	T 24	1800	8		
137	Linnebjörke	536	Åseda 5f sv.	6	3.9	631460	145965	Fr	13	Rli	8		2	1	1	Tall	1968	Barrot 1/1	Kosta revir	T 26	1200	9		Glest, luckigt.
138	Linnebjörke	536	Åseda 5f sv.	7	4.7	631470	145965	Fr	13	Rbl	4	6	1	1	1	Gran	1960	Barrot 2/2	Lessebo	G 26	1800	14	Riklig kottsättning.	Luckigt.
139	Linnebjörke	536	Åseda 5f sv.	8	6.3	631465	145945	Fr	13	Rkr	9	1	1	1	1	Tall	1968	Barrot 2/1	Kosta revir	T 22	1500	8		Glest, luckigt. delv. självs.
140	Linnebjörke	536	Åseda 5f sv.	8.1	0.6	631430	145950	Fr	13	Rkr	10			1	1	Tall	1968	Barrot 2/1	Kosta revir	T 22	1500	7		Glest, luckigt. delv. självs.
141	Linnebjörke	536	Åseda 5f sv.	14	7.4	631400	145965	Fr	23	Grs	7	3	1	1	1	Gran	1960	Barrot 2/2	Björnstorp	T 26	1600	13		Stort tallinslag, glest.
142	Linnebjörke	536	Åseda 5f sv.	16	3.7	631435	145980	Fr	13	Grs	10			1	1	Tall	1968	Barrot 1/1	Kosta revir	G 24	100	8		Nyplanterat under skärmen.
143	Linnebjörke	536	Åseda 5f sv.	21	8.3	631457	146055	Fr	13	Grs	9	1	1	1	1	Tall	1968	Barrot 1/1	Kosta revir	G 24	2200	9		Luckigt.
144	Linnebjörke	536	Åseda 5f sv.	25	2.8	631530	146065	Fr	13	Rbl	8	2	1	1	1	Gran	1963	Barrot 2/2	Lessebo	G 24	2500	9		
145	Linnebjörke	536	Åseda 5f sv.	27	5.2	631537	146130	Fr	13	Muf	10		1	1	1	Gran	1963	Barrot 2/2	Lessebo	G 28	2100	14		Isolerat på halvö i sjön.
146	Linnebjörke	536	Åseda 5f sv.	39	3.9	631455	146136	Fr	13	Muf	10		1	1	1	Gran	1964	Barrot 2/2	Lessebo	G 24	2500	11		Välslutet.
147	Linnebjörke	536	Åseda 5f sv.	48	4.8	631425	146175	Fr	13	Grs	10		1	1	1	Tall	1965	Barrot 1/1	Lessebo	T 24	2300	12		Vackert, välslutet.
148	Linnebjörke	536	Åseda 5f sv.	50	8.5	631410	146215	Fr	13	Rbl	7	1	2	1	1	Tall	1964	Barrot 1/1	Lessebo	T 26	1500	13		Gallrat.
149	Linnebjörke	536	Åseda 5f sv.	56	9.8	631385	146275	Fr	13	Grs	9	1	1	1	1	Tall	1963	Barrot 1/1	Lessebo	T 24	2300	12		
150	Linnebjörke	536	Åseda 5f sv.	63	5.2	631340	146235	Fr	11	Grs	10		1	1	1	Tall	1964	Barrot 1/1	Lessebo	T 24	2500	12		Vackert, välslutet.

Nr	Trakt	AsDo karta	Topo-karta	Avd. nr	Areal ha	X-koord.	Y-koord.	Mf	Jo	Veg	T	G	L	Pl. typ	Prov. bl	Trädslag	Pl.år	Pl.typ/ålder	Proveniens	Sl.	S/ ha	Öh	Skador	Anteckningar	
151	Linnebjörke	536	Åseda 5f sv.	77	11.6	631210	146210	Fr	13	Rbl	9	1	1	1	1	Tall	1966	Barrot 1/1	Lessebo	T 24	2500	11			
152	Linnebjörke	536	Åseda 5f sv.	78.1	1.0	631265	146255	Fr	13	Rli	8	1	1	1	1	Tall	1966	Barrot 1/1	Lessebo	T 24	1800	10			Lövinslag, grovkvistigt.
153	Linnebjörke	536	Åseda 5f sv.	79	6.0	631266	146215	Fr	24	Grs	10			1	1	Gran	1963	Barrot 2/2	Lessebo	G 28	1400	14			F.d åker. Gallrat.
154	Linnebjörke	536	Åseda 5f sv.	83	6.5	631285	146160	Fr	13	Grs	1	9	1	1	1	Gran	1966	Barrot 2/2	Lessebo	G 28	1500	13			Vackert, välslutet.
155	Linnebjörke	536	Åseda 5f sv.	115	16.9	631305	145910	to	11	Rli	10		1	1	1	Tall	1960	Barrot 1/1	Lessebo	T 24	1100	13			Vackert, välslutet.
156	Linnebjörke	536	Åseda 5f sv.	116	9.3	631275	145930	To	11	Rli	10		1	1	1	Tall	1967	Barrot 1/1	Lessebo	T 24	2200	10			Vackert, välslutet.
157	Linnebjörke	536	Åseda 5f sv.	116.1	2.1	631280	145930	To	11	Rli	10		1	1	1	Tall	1968	Barrot 1/1	Lessebo	T 24	2200	13			Vackert, välslutet.
158	Linnebjörke	536	Åseda 5f sv.	120	1.5	631290	145990	Fr	24	Muf	10		1	1	1	Gran	1966	Barrot 2/2	Lessebo	G 26	2200	11			F.d åker. Välslutet.
159	Linnebjörke	536	Åseda 5f sv.	128	3.3	631237	145915	To	11	Rli	10		1	1	1	Tall	1961	Barrot 1/1	Ydre h:d	T 22	2500	11			Vackert, välslutet.
160	Källeskrub	502	Åseda 5f nv.	43	3.1	634115	145605	Fr	13	Grs	9	1	1	1	1	Gran	1973	Barrot 2/2	Lessebo	G 28	1500	10			Glest förband.
161	Källeskrub	502	Åseda 5f nv.	55	11.8	634080	145670	Fr	13	Grs	10		1	4	1	Gran	1973	Barrot 2/2	Lessebo	G 28	1500	9			Bitvis luckigt.
161	Källeskrub	502	Åseda 5f nv.	55	11.8	634080	145670	Fr	13	Grs	10		2	4	1	Gran	1975	Täckrot 2+	Brezno vagnar 54 c	G 29	1500	9			Kopparfors.
161	Källeskrub	502	Åseda 5f nv.	55	11.8	634080	145670	Fr	13	Grs	10		3	4	1	Tall	1977	Täckrot 1/0	Tuna H-län	G 28	1500	9	Tall borta.		Kopparfors.
161	Källeskrub	502	Åseda 5f nv.	55	11.8	634080	145670	Fr	13	Grs	10		3	4	1	Gran	1977	Täckrot 2+	Minsk/kletsj	G 28	1500	9			Kopparfors.
162	Källeskrub	502	Åseda 5f nv.	59	16.3	634035	145700	Fr	13	Grs	5	5	1	3	1	Tall	1979	Täckrot 2+	Plantage 49	G 26	1500	7			Kopparfors. Grokvistigt.
162	Källeskrub	502	Åseda 5f nv.	59	16.3	634035	145700	Fr	13	Grs	5	5	1	3	1	Gran	1979	Täckrot 2+	Minsk/kletsj	G 26	1500	7			Kopparfors. Luckigt.
162	Källeskrub	502	Åseda 5f nv.	59	16.3	634035	145700	Fr	13	Grs	5	5	2	3	1	Tall	1980	Täckrot 2+	Tuna H-län	G 26	1500	7			Kopparfors. Grokvistigt.
163	Källeskrub	502	Åseda 5f nv.	66.1	0.5	634045	145810	Fr	13	Muf	1	9	1	1	1	Gran	1962	Barrot 2/2	Nodebo f 71	G 26	1600	13			Gallrat. Välslutet.
164	Källeskrub	502	Åseda 5f nv.	66.2	1.2	634037	145810	Fr	13	Grs	7	3	1	2	1	Tall	1963	Barrot 2/1	Ydre h:d	T 24	1400	14			Gallrat.
165	Källeskrub	502	Åseda 5f nv.	66.2	1.2	634037	145810	Fr	13	Grs	7	3	1	2	1	Gran	1963	Barrot 2/2	Lessebo	T 24	1400	14			Gallrat.
165	Källeskrub	502	Åseda 5f nv.	79	1.0	634015	145845	Fr	13	Muf	2	8	1	1	1	Gran	1962	Barrot 2/2	Nodebo f 71	G 26	1700	14			Välslutet.
166	Källeskrub	502	Åseda 5f nv.	90	14.3	633960	145630	Fr	24	Muf	9	1	1	1	2	Gran	1967	Barrot 2/2	Graasten f 334	G 30	2200	12	Stampspröckor		F.d åker.
166	Källeskrub	502	Åseda 5f nv.	90	14.3	633960	145630	Fr	24	Muf	9	1	2	2	2	Gran	1972	Barrot 2/2	Hluboka	G 30	2200	12	Stampspröckor		F.d åker.
167	Källeskrub	502	Åseda 5f nv.	96	15.1	634010	145590	Fr	13	Grs	10		1	3	1	Gran	1978	Täckrot 2+	Minsk/kletsj	G 28	1700	7			Tall delvis borta.
167	Källeskrub	502	Åseda 5f nv.	96	15.1	634010	145590	Fr	13	Grs	10		1	3	1	Tall	1978	Täckrot 2+	Tuna H-län	G 28	1700	7			Kopparfors.
167	Källeskrub	502	Åseda 5f nv.	96	15.1	634010	145590	Fr	13	Grs	10		2	3	1	Gran	1982	Täckrot 2+	Minsk/kletsj	G 28	1700	7			Kopparfors.
168	Källeskrub	502	Åseda 5f nv.	96.1	1.0	634010	145980	Fr	13	Grs	10		1	1	1	Gran	1973	Barrot 2/2	Lessebo	G 28	1700	11	Riklig kottsättning.		Luckigt.
169	Källeskrub	502	Åseda 5f nv.	103.1	1.1	633950	145635	Fr	13																

Nr	Trakt	ASDo karta	Topo-karta	Avd. nr	Areal ha	X-koord.	Y-koord.	Mf	Jo	Veg	T	G	L	Pi. typ	Prov. bl	Trädslag	Pi.år	Pi.typ/ ålder	Proveniens	Sl.	S/ ha	Öh	Skador	Anteckningar	
169	Källeskrub	502	Åseda 5f nv.	103:1	1.1	633950	145635	Fr	13	Grs	3	7	3	4	Gran	1983	Täckrot 2+	Minsk/kletsij	G 26	1700	5		Glest, luckigt.		
170	Källeskrub	502	Åseda 5f nv.	108	5.2	633905	145645	Fr	13	Grs	8	1	1	1	Tall	1980	Täckrot 2+	Tuna H-län	T 26	1700	8	Rotkrök, Ålgskador.	Kopparfors.		
171	Källeskrub	502	Åseda 5f nv.	113	10.4	633995	145670	Fr	13	Grs	10	1	1	1	Gran	1968	Barrot 2/2	Bilingsfors	G 26	1700	9	Riklig kottsättning.	Kopparfors.		
172	Källeskrub	502	Åseda 5f nv.	113:1	4.0	633975	145680	Fr	13	Grs	10	1	1	1	Gran	1971	Barrot 2/2	Lessebo	G 26	1700	9	Riklig kottsättning.	Grovkvistigt.		
173	Källeskrub	502	Åseda 5f nv.	118:1	2.0	633945	145740	Fr	11	Grs	9	1	1	1	Tall	1972	Barrot 2/1	Ydre h.d	T 22	1100	8		Kopparfors. Glest, grovkv.		
174	Källeskrub	502	Åseda 5f nv.	118	7.5	633935	145780	Fr	13	Grs	8	1	1	1	2	Tall	1981	Täckrot 2+	Tuna H-län	T 26	700	4	Ålgskadat	Kopparfors. Glest, grovkv.	
174	Källeskrub	502	Åseda 5f nv.	122	7.3	633945	145815	Fr	13	Grs	4	6	1	1	2	Tall	1983	Täckrot 2+	Tuna H-län	T 27	700	4	Ålgskadat	Kopparfors. Glest, grovkv.	
175	Källeskrub	502	Åseda 5f nv.	138	7.3	633905	145965	Fr	13	Grs	5	4	1	1	2	Tall	1982	Täckrot 2+	Lessebo	G 26	1700	8		Stort tallinnslag.	
176	Källeskrub	502	Åseda 5f nv.	138	7.3	633905	145965	Fr	13	Grs	5	4	1	1	2	Tall	1982	Täckrot 2+	Tuna H-län	T 26	1700	5	Ålgskadat	Glest, luckigt.	
177	Källeskrub	502	Åseda 5f nv.	140	9.7	633885	145960	Fr	13	Muf	4	4	2	1	2	Gran	1969	Barrot 2/2	Minsk/kletsij	T 26	1700	5		Glest, luckigt.	
177	Källeskrub	502	Åseda 5f nv.	140	9.7	633885	145960	Fr	13	Muf	4	4	2	1	2	Gran	1969	Barrot 1/1	Minsk/kletsij	G 26	1500	10			
178	Källeskrub	502	Åseda 5f nv.	142	12.2	633870	145915	Fr	11	Rkr	8	1	1	1	2	Tall	1969	Barrot 1/1	Ydre h.d	G 26	1500	10			
178	Källeskrub	502	Åseda 5f nv.	142	12.2	633870	145915	Fr	11	Rkr	8	1	1	1	2	Tall	1973	Täckrot 1/0	Tuna H-län	T 24	1800	7	Rotkrök+stamkrök	Kopparfors. Grovkvistigt.	
178	Källeskrub	502	Åseda 5f nv.	142	12.2	633870	145915	Fr	11	Rkr	8	1	1	2	2	Tall	1975	Täckrot 1/0	Tuna H-län	T 24	1800	7	Rotkrök+stamkrök	Kopparfors. Grovkvistigt.	
179	Källeskrub	502	Åseda 5f nv.	143:1	1.4	633867	145930	Fr	11	Rkr	8	1	1	2	2	Gran	1975	Täckrot 2+	Brezno vagnar 54 c	T 24	1800	7	Rotkrök+stamkrök	Kopparfors	
180	Källeskrub	502	Åseda 5f nv.	144	3.2	633844	145920	fr	13	Grs	1	7	2	1	1	1	Tall	1969	Barrot 1/1	Ydre h.d	T 26	1300	11		
180	Källeskrub	502	Åseda 5f nv.	144	3.2	633844	145920	fr	13	Grs	1	7	2	2	3	Gran	1973	Barrot 2/2	Lessebo	G 28	1800	5		Bitvis luckigt.	
180	Källeskrub	502	Åseda 5f nv.	144	3.2	633844	145920	fr	13	Grs	1	7	2	2	3	Gran	1975	Täckrot 2+	Brezno vagnar 54 c	G 28	1800	5		Kopparfors.	
180	Källeskrub	502	Åseda 5f nv.	144	3.2	633844	145920	fr	13	Grs	1	7	2	3	3	Tall	1978	Täckrot 2+	Tuna H-län	G 28	1800	5	Stamkrök	Kopparfors.	
181	Källeskrub	502	Åseda 5f nv.	144:1	0.5	633835	143927	Fr	13	Muf	10				1	Gran	1964	Barrot 2/2	Graasten f 334	G 28	2500	14		Välslutet.	
182	Källeskrub	502	Åseda 5f nv.	145	3.6	633880	145910	Fr	13	Muf	6	4			1	2	Gran	1963	Barrot 2/1	Graasten f 334	G 26	2200	14		Väckert, välslutet.
182	Källeskrub	502	Åseda 5f nv.	145	3.6	633880	145910	Fr	13	Muf	6	4			1	2	Tall	1963	Barrot 2/1	Ydre h.d	G 26	2200	14		Väckert, välslutet.
183	Källeskrub	502	Åseda 5f nv.	155	8.5	633850	145780	Fr	13	Grs	7	2	1	1	2	Tall	1982	Täckrot 2+	Tuna H-län	T 26	1000	5		Bitvis luckigt. Kopparfors.	
183	Källeskrub	502	Åseda 5f nv.	155	8.5	633850	145780	Fr	13	Grs	7	2	1	2	2	Tall	1983	Täckrot 2+	Tuna H-län	T 26	1000	5		Bitvis luckigt. Kopparfors.	
183	Källeskrub	502	Åseda 5f nv.	155	8.5	633850	145780	Fr	13	Grs	7	2	1	3	2	Gran	1984	Täckrot 2+	Minsk/kletsij	T 26	1000	5		Bitvis luckigt. Kopparfors.	
184	Källeskrub	502	Åseda 5f nv.	156	14.5	633880	145785	Fr	13	Grs	4	5	1	1	3	Gran	1967	Barrot 2/2	Graasten f 334	T 24	1600	10			
184	Källeskrub	502	Åseda 5f nv.	156	14.5	633880	145785	Fr	13	Grs	4	5	1	1	3	Tall	1967	Barrot 1/1	Kosta revir	T 24	1600	10			
184	Källeskrub	502	Åseda 5f nv.	156	14.5	633880	145785	Fr	13	Grs	4	5	1	2	3	Tall	1972	Barrot 2/1	Ydre h.d	T 24	1600	10			
185	Källeskrub	502	Åseda 5f nv.	167	3.0	633840	145685	To	11	Rli	4	6			1	3	Gran	1965	Barrot 2/2	Graasten f 334	T 22	1600	9		Bergig terräng.
185	Källeskrub	502	Åseda 5f nv.	167	3.0	633840	145685	To	11	Rli	4	6			1	3	Gran	1965	Barrot 2/2	Lessebo	T 22	1600	9		Bergig terräng.
185	Källeskrub	502	Åseda 5f nv.	167	3.0	633840	145685	To	11	Rli	4	6			1	3	Tall	1965	Barrot 1/1	Ydre h.d	T 22	1600	9		Bergig terräng.

Nr	Trakt	ASDo karta	Topo-karta	Avd. nr	Areal ha	X-koord.	Y-koord.	Mf	Jo	Veg	T	G	L	Pi. typ	Prov. bl	Trädslag	Pi.år	Pi.typ/ ålder	Proveniens	Sl.	S/ ha	Öh	Skador	Anteckningar	
186	Källeskrub	502	Åseda 5f nv.	173:1	1.7	633875	145640	To	11	Rli	9	1		1	1	Tall	1964	Barrot 1/1	Ydre h.d	T 24	2000	9		Väckert.	
187	Källeskrub	502	Åseda 5f nv.	181	4.0	633895	145685	Fr	11	Rbl	10				1	1	Tall	1977	Täckrot 1/0	Tuna H-län	T 24	1300	8	Rotkrök, stamkrök	Kopparfors.
188	Källeskrub	502	Åseda 5f nv.	182	10.0	633777	145718	Fr	13	Rbl	9	1			1	2	Gran	1966	Barrot 2/2	Graasten f 334	T 24	1700	13		Välslutet, väckert.
188	Källeskrub	502	Åseda 5f nv.	182	10.0	633777	145718	Fr	13	Rbl	9	1			1	2	Tall	1966	Barrot 1/1	Lessebo	T 24	1700	13		
189	Källeskrub	502	Åseda 5f nv.	187:1	1.5	633780	145770	Fr	13	Grs	6	1	3	1	1	Tall	1979	Täckrot 1/0	Plantage 49	T 26	1000	6	Ålgbetat	Kopparfors.	
190	Källeskrub	502	Åseda 5f nv.	201	7.9	633800	145770	Fr	13	Rbl	1	5	4	1	4	Gran	1973	Barrot 2/2	Lessebo	G 26	1600	9	Riklig kottsättning.		
190	Källeskrub	502	Åseda 5f nv.	201	7.9	633800	145770	Fr	13	Rbl	1	5	4	1	4	Tall	1973	Barrot 1/1	Ydre h.d	G 26	1600	9			
190	Källeskrub	502	Åseda 5f nv.	201	7.9	633800	145770	Fr	13	Rbl	1	5	4	2	4	Gran	1975	Täckrot 2+	Brezno vagnar 54 c	G 26	1600	9		Kopparfors.	
190	Källeskrub	502	Åseda 5f nv.	201	7.9	633800	145770	Fr	13	Rbl	1	5	4	3	4	Tall	1978	Täckrot 2+	Tuna H-län	G 26	1600	9		Kopparfors.	
191	Källeskrub	502	Åseda 5f nv.	205	7.0	633725	145812	Fr	13	Grs	1	6	3	1	2	Gran	1972	Barrot 2/2	Hluboka	G 28	1900	9	Riklig kottsättning.		
191	Källeskrub	502	Åseda 5f nv.	205	7.0	633725	145812	Fr	13	Grs	1	6	3	2	2	Gran	1975	Täckrot 2+	Brezno vagnar 54 c	G 28	1900	9			
192	Källeskrub	502	Åseda 5f nv.	211	10.1	633685	145865	Fr	13	Grs	1	3	6	1	1	Gran	1972	Barrot 2/2	Hluboka	G 28	1500	9		Luckigt.	
193	Källeskrub	502	Åseda 5f nv.	212	2.3	633667	145870	Fr	13	Grs	4	5	1	1	2	Gran	1963	Barrot 2/2	Lessebo	G 28	1500	9			
193	Källeskrub	502	Åseda 5f nv.	212	2.3	633667	145870	Fr	13	Grs	4	5	1	1	2	Tall	1963	Barrot 2/1	Ydre h.d	G 28	1500	14			
194	Källeskrub	502	Åseda 5f nv.	215	1.3	633705	145835	Fr	13	Rbl	2	4	4	1	1	Gran	1973	Barrot 2/2	Hluboka	G 28	1800	9			
195	Källeskrub	502	Åseda 5f nv.	217	3.6	633673	145830	Fr	13	Muf	10				1	Gran	1962	Barrot 2/2	Nodebo f 71	G 28	1500	14	Riklig kottsättning	Välslutet, gallrat.	
196	Källeskrub	502	Åseda 5f nv.	237	1.2	633707	145680	Fr	24	Muf	6	4	1		1	Gran	1966	Barrot 2/2	Graasten f 334	G 28	900	16	Stamsprickor	F.d åker. Stor lövandel.	
197	Källeskrub	502	Åseda 5f nv.	238	4.8	633705	145665	Fr	24	Muf	10				1	Gran	1966	Barrot 2/2	Graasten f 334	G 30	1300	16	Stamsprickor	F.d åker. Gallrat.	
198	Källeskrub	502	Åseda 5f nv.	254	7.0	633835	145665	Fr	13	Muf	10				1	Gran	1967	Barrot 2/2	Graasten f 334	G 28	1300	13		Gallrat.	
198	Källeskrub	502	Åseda 5f nv.	254	7.0	633835	145665	Fr	13	Muf	10				2	Gran	1968	Barrot 2/2	Bilingsfors	G 28	1300	13			
199	Källeskrub	502	Åseda 5f nv.	256	11.0	633657	145675	Fr	13	Grs	5	5	1	2	2	Gran	1977	Täckrot 2+	Minsk/kletsij	G 26	1300	8			

Nr	Trakt	AsDo karta	Topo-karta	Avd. nr	Areal ha	X-koord.	Y-koord.	Mf	Jo	Veg	T	G	L	Pi. typ	Prov. bl	Trädslag	Pi.år	Pi.typ/ ålder	Proveniens	Sl.	Su/ha	Öh	Skador	Anteckningar
205	Källeskrub	502	Åseda 5f nv.	290	0.5	633550	145795	Fr	24	Muf	10		1	1	1	Gran	1966	Barrot 2/2	Graasten f 334	G 30	1400	14	Stamspr. Sprötkv.	F.d åker. Grokvisigt.
206	Källeskrub	502	Åseda 5f nv.	291	1.5	633530	145780	Fr	24	Muf	10		1	1	1	Gran	1967	Barrot 2/2	Graasten f 334	G 32	1200	14	Stamsprickor.	Omr.söder. om vägen gallrat
207	Kulla	501	Åseda 5f nv.	18	11.0	633985	145970	Fr	13	Rbl	5	5	1	3	Gran	1971	Barrot 2/2	Lessebo	G 24	1500	9			
207	Kulla	501	Åseda 5f nv.	18	11.0	633985	145970	Fr	13	Rbl	5	5	2	3	Tall	1972	Barrot 2/1	Ydre h.d	G 24	1500	9			
207	Kulla	501	Åseda 5f nv.	18	11.0	633985	145970	Fr	13	Rbl	5	5	2	3	Gran	1972	Barrot 2/2	Lessebo	G 24	1500	9			
208	Kulla	501	Åseda 5f nv.	20	12.3	634020	146050	Fr	12	Grs	9	1	1	2	Tall	1971	Barrot 2/1	Lessebo	T 22	1900	8			
208	Kulla	501	Åseda 5f nv.	20	12.3	634020	146050	Fr	12	Grs	9	1	2	2	Tall	1972	Barrot 2/1	Ydre h.d	T 22	1900	8			
209	Kulla	501	Åseda 5f nv.	24	11.0	634025	146062	Fr	11	Rkr	10		1	2	Tall	1979	Täckrot 2+	Tuna H-län	T 22	2200	7	Rotkrök, stamkrök.	Kopparfors.	
209	Kulla	501	Åseda 5f nv.	24	11.0	634025	146062	Fr	11	Rkr	10		1	2	Tall	1979	Täckrot 1/0	Plantage 49	T 22	2200	7	Rotkrök, stamkrök.	Kopparfors.	
210	Ånghult	507	Åseda 5f nv.	2	18.2	633725	146055	Fr	13	Grs	8	2	1	1	1	Tall	1973	Täckrot 1/0	Tuna H-län	T 24	1600	10	Stamkrök.	Kopparfors.
211	Ånghult	507	Åseda 5f nv.	8	7.8	633720	146040	Fr	13	Rbl	8	2	1	2	Gran	1968	Barrot 2/2	Billingsfors	T 24	1700	13		Väslutet	
211	Ånghult	507	Åseda 5f nv.	8	7.8	633720	146040	Fr	13	Rbl	8	2	1	2	Tall	1968	Barrot 2/1	Kosta revir	T 24	1700	13			
212	Ånghult	507	Åseda 5f nv.	9	4.1	633705	146060	Fr	13	Rli	3	5	2	1	2	Tall	1983	Täckrot 2+	Tuna H-län	T 24	1800	5		Kopparfors med styrlistor.
212	Ånghult	507	Åseda 5f nv.	9	4.1	633705	146060	Fr	13	Rli	3	5	2	1	2	Gran	1983	Täckrot 2+	Minsk/kietskij	T 24	1800	5		Kopparfors med styrlistor.
213	Ånghult	507	Åseda 5f nv.	18	4.6	633613	146080	Fr	11	Rli	7	3	1	2	Gran	1968	Barrot 2/2	Billingsfors	T 24	1200	14			
213	Ånghult	507	Åseda 5f nv.	18	4.6	633613	146080	Fr	11	Rli	7	3	1	2	Tall	1968	Barrot 2/1	Kosta revir	T 24	1200	14	Stamkrökar.		
214	Ånghult	507	Åseda 5f nv.	24	5.8	633630	146150	Fr	13	Grs	2	7	1	1	1	Gran	1963	Barrot 2/2	Lessebo	G 26	1600	14		Gallrat. Väslutet
215	Ånghult	507	Åseda 5f nv.	25	4.3	633605	146150	Fr	11	Rli	4	5	1	1	1	Gran	1983	Täckrot 2+	Minsk/kietskij	T 24	2200	3		Kopparfors. Luckigt. Självs.
216	Ånghult	507	Åseda 5f nv.	26	1.5	633612	146065	Fr	11	Muf	1	8	1	1	1	Gran	1963	Barrot 2/2	Lessebo	G 26	1600	15		
217	Ånghult	507	Åseda 5f nv.	56	1.8	633650	146275	Fr	13	Muf	10		1	1	1	Gran	1966	Barrot 2/2	Graasten f 334	G 28	1200	12	Stamsprickor.	F.d åker. Gallrat.
218	Ånghult	507	Åseda 5f nv.	58	8.0	633648	146255	Fr	13	Grs	6	4	1	2	Tall	1976	Täckrot 1/0	Tuna H-län	T 26	1600	7	Stamkrök.	Kopparfors.	
218	Ånghult	507	Åseda 5f nv.	58	8.0	633648	146255	Fr	13	Grs	6	4	1	2	Gran	1976	Täckrot 2+	Lessebo	T 26	1600	7		Luckigt.	
219	Ånghult	507	Åseda 5f nv.	59	8.7	633655	146310	Fr	13	Grs	4	6	1	2	Gran	1983	Täckrot 2+	Minsk/kietskij	G 26	2000	3			
219	Ånghult	507	Åseda 5f nv.	59	8.7	633655	146310	Fr	13	Grs	4	6	1	2	Tall	1983	Täckrot 2+	Tuna H-län	G 26	2000	3		"	
219	Ånghult	507	Åseda 5f nv.	59	8.7	633655	146310	Fr	13	Grs	4	6	2	2	Gran	1984	Täckrot 2+	Minsk/kietskij	G 26	2000	3		"	
220	Ånghult	507	Åseda 5f nv.	60	5.0	633683	146285	Fr	13	Grs	5	4	1	1	2	Tall	1976	Täckrot 1/0	Tuna H-län	G 28	1000	7	Stamkrökar.	Kopparfors. Luckigt.
220	Ånghult	507	Åseda 5f nv.	60	5.0	633683	146285	Fr	13	Grs	5	4	1	1	2	Gran	1976	Täckrot 2+	Lessebo	G 28	1000	7		Kopparfors. Luckigt.
221	Ånghult	507	Åseda 5f nv.	61	3.0	633672	146280	Fr	13	Muf	10		1	1	1	Gran	1962	Barrot 2/2	Nodebo f 71	G 28	1400	14	Stamsprickor.	F.d åker. Gallrat.
222	Ånghult	507	Åseda 5f nv.	83	2.5	633785	146355	Fr	13	Grs	10		1	1	Tall	1981	Täckrot 2+	Tuna H-län	T 26	1800	5	Stamkrökar.	Kopparfors.	

Nr	Trakt	AsDo karta	Topo-karta	Avd. nr	Areal ha	X-koord.	Y-koord.	Mf	Jo	Veg	T	G	L	Pi. typ	Prov. bl	Trädslag	Pi.år	Pi.typ/ ålder	Proveniens	Sl.	Su/ha	Öh	Skador	Anteckningar
223	Ösjöbol	514	Åseda 5f nv.	130	2.1	633950	146575	Fr	13	Rli	8	1	1	1	1	Tall	1980	Täckrot 2+	Tuna H-län	T 24	1600	5	Stamkrök. Rotkrök.	Kopparfors.
224	Ösjöbol	514	Åseda 5f nv.	122	5.0	633970	146575	Fr	13	Grs	9	1	1	2	Tall	1981	Täckrot 1/0	Tuna H-län	T 26	1800	5	Stamkrök. Rotkrök.	Kopparfors.	
224	Ösjöbol	514	Åseda 5f nv.	122	5.0	633970	146575	Fr	13	Grs	9	1	1	2	Tall	1981	Täckrot 2+	Tuna H-län	T 26	1800	5	Stamkrök. Rotkrök.	Kopparfors.	
225	Ösjöbol	514	Åseda 5f nv.	143	9.5	633932	146453	Fr	13	Rbl	8	2	1	2	Tall	1968	Barrot 1/2	Ydre h.d	T 24	1600	13		Väslutet.	
225	Ösjöbol	514	Åseda 5f nv.	143	9.5	633932	146453	Fr	13	Rbl	8	2	1	2	Gran	1968	Barrot 2/2	Billingsfors	T 24	1600	13		Väslutet.	
226	Vrånghult	503	Åseda 5f nv.	33	8.9	634460	146030	Fr	13	Rbl	3	6	1	1	3	Gran	1972	Barrot 2/2	Hluboka	G 28	1900	7		
226	Vrånghult	503	Åseda 5f nv.	33	8.9	634460	146030	Fr	13	Rbl	3	6	1	2	3	Tall	1976	Täckrot 1/0	Tuna H-län	G 28	1900	7		
226	Vrånghult	503	Åseda 5f nv.	33	8.9	634460	146030	Fr	13	Rbl	3	6	1	2	3	Gran	1976	Täckrot 2+	Lessebo	G 28	1900	7		
227	Vrånghult	503	Åseda 5f nv.	36	12.3	634482	146030	Fr	13	Rbl	1	9	1	1	2	Tall	1976	Täckrot 1/0	Tuna H-län	G 26	2000	7		Kopparfors
227	Vrånghult	503	Åseda 5f nv.	36	12.3	634482	146030	Fr	13	Rbl	1	9	1	1	2	Gran	1976	Täckrot 2+	Lessebo	G 26	2000	7		Kopparfors
228	Vrånghult	503	Åseda 5f nv.	61	8.5	634430	146185	Fr	13	Grs	9	1	1	1	1	Gran	1974	Täckrot 2+	Hluboka	G 28	1800	11	Riklig kottsättning.	Kopparfors. Luckigt.
229	Vrånghult	503	Åseda 5f nv.	71	2.5	634155	146080	Fr	13	Grs	9	1	1	1	2	Gran	1974	Täckrot 2+	Hluboka	G 28	1500	7		Kopparfors. Luckigt.
229	Vrånghult	503	Åseda 5f nv.	71	2.5	634155	146080	Fr	13	Grs	9	1	2	2	Gran	1975	Täckrot 2+	Brezno vagnar 54 c	G 28	1500	7		Kopparfors. Luckigt.	
230	Vrånghult	503	Åseda 5f nv.	80	6.7	634485	146105	Fr	13	Grs	10		1	2	Gran	1973	Barrot 2/2	Lessebo	G 28	2500	7			
230	Vrånghult	503	Åseda 5f nv.	80	6.7	634485	146105	Fr	13	Grs	10		2	2	Gran	1975	Täckrot 2+	Brezno vagnar 54 c	G 28	2500	7		Kopparfors.	
231	Vrånghult	503	Åseda 5f nv.	88	2.2	634325	146170	Fr	14	Grs	4	6	1	2	Tall	1977	Täckrot 1/0	Tuna H-län	G 28	2500	7	Stamkrökar.	F.d åker. Kopparfors.	
231	Vrånghult	503	Åseda 5f nv.	88	2.2	634325	146170	Fr	14	Grs	4	6	1	2	Gran	1977	Täckrot 2+	Minsk/kietskij	G 28	2500	7		F.d åker. Kopparfors.	
232	Vrånghult	503	Åseda 5f nv.	97	35.7	634270	146123	Fr	13	Grs	10		1	3	Gran	1973	Barrot 2/2	Lessebo	G 28	1900	6		Ojämnt.	
232	Vrånghult	503	Åseda 5f nv.	97	35.7	634270	146123	Fr	13	Grs	10		2	3	Gran	1974	Täckrot 2+	Hluboka	G 28	1900	6		Kopparfors.	
232	Vrånghult	503	Åseda 5f nv.	97	35.7	634270	146123	Fr	13	Grs	10		3	3	Gran	1975	Täckrot 2+	Brezno vagnar 54 c	G 28	1900	6		Kopparfors.	
233	Buraberg	504	Åseda 5f nv.	2	3.2	634487	144510	Fr	13	Rbl	10		1	1	1	Gran	1971	Barrot 2/2	Nodebo f 71	G 26	1000	9		Luckigt.
234	Borsaskögle	506	Åseda 5f nv.	2	13.0	634805	146441	Fr	13	Muf	6	4	1	2	Gran	1960	Barrot 2/2	Björnstorps	G 24	1900	13		V. om vägen Björnstorpspr.	
234	Borsaskögle	506	Åseda 5f nv.	2	13.0	634805	146441	Fr	13	Muf	6	4	1	2	Gran	1961	Barrot 2/2	Lessebo	G 24	1900	13		Ö. om vägen Lesseboprov.	
235	Borsaskögle	506	Åseda 5f nv.	2:1	1.0	634927	146441	Fr	13	Muf	6	4	1	1	Tall	1963	Barrot 1/1	Lessebo	T 24	1300	13		Gallrat.	
236	Borsaskögle	506	Åseda 5f nv.	11	5.5	634870	146470	Fr	13	Grs														

Nr	Trakt	AsDo karta	Topo-karta	Avd. nr	Areal ha	X-koord.	Y-koord.	Mf	Jo	Veg	T	G	L	Pl. typ	Prov. bl	Trädslag	Pl.år	Pl. typ/ ålder	Proveniens	Sl.	S/ ha	Öh	Skador	Anteckningar
238	Borsaskögle	506	Åseda 5f nv.	28	13.8	634910	146670	Fr	13 Rbl	9	1	1	1	3	Tall	1964	Barrot 1/1	Ydre h:d	T 24	1300	14		Gallrat, vackert.	
238	Borsaskögle	506	Åseda 5f nv.	28	13.8	634910	146670	Fr	13 Rbl	9	1	2	3	Tall	1965	Barrot 1/1	Ydre h:d	T 24	1300	14		Gallrat, vackert.		
238	Borsaskögle	506	Åseda 5f nv.	28	13.8	634910	146670	Fr	13 Rbl	9	1	2	3	Gran	1965	Barrot 2/2	Lessebo	T 24	1300	14		Gallrat, vackert.		
239	Borsaskögle	506	Åseda 5f nv.	34	8.8	634785	146505	Fr	13 Rli	4	5	1	1	2	Gran	1968	Barrot 2/2	Billingsfors	G 24	1100	10			
239	Borsaskögle	506	Åseda 5f nv.	34	8.8	634785	146505	Fr	13 Rli	4	5	1	1	2	Tall	1968	Barrot 1/1	Kosta revir	G 24	1100	10		Väslutet.	
240	Borsaskögle	506	Åseda 5f nv.	39	6.6	634772	146505	Fr	13 Grs	10				1	Gran	1965	Barrot 2/2	Lessebo	G 26	2000	12			
241	Borsaskögle	506	Åseda 5f nv.	40	4.1	634768	146503	Fr	13 Rbl	9	1	1	1	1	Tall	1965	Barrot 1/1	Ydre h:d	T 24	2000	12			
242	Borsaskögle	506	Åseda 5f nv.	43	4.4	634747	146417	Fr	11 Rli	10				4	Tall	1972	Barrot 2/2	Ydre h:d	T 22	1700	9			
242	Borsaskögle	506	Åseda 5f nv.	43	4.4	634747	146417	Fr	11 Rli	10				4	Tall	1972	Täckrot 1/0	Ydre h:d	T 22	1700	9		Kopparfors.	
242	Borsaskögle	506	Åseda 5f nv.	43	4.4	634747	146417	Fr	11 Rli	10				2	Tall	1974	Täckrot 1/0	Tuna H-lån	T 22	1700	9		Kopparfors.	
242	Borsaskögle	506	Åseda 5f nv.	43	4.4	634747	146417	Fr	11 Rli	10				3	Tall	1978	Täckrot 2+	Tuna H-lån	T 22	1700	9		Kopparfors.	
243	Borsaskögle	506	Åseda 5f nv.	55	20.1	634765	146700	Fr	13 Grs	9	1	1	2	2	Tall	1973	Täckrot 1/0	Tuna H-lån	T 22	1700	8	Stamkrök.	Kopparfors.	
243	Borsaskögle	506	Åseda 5f nv.	55	20.1	634765	146700	Fr	13 Grs	9	1	2	2	2	Tall	1975	Täckrot 1/0	Tuna H-lån	T 22	1700	8	Stamkrök.	Kopparfors.	
244	Borsaskögle	506	Åseda 5f nv.	59	16.0	635000	146700	Fr	13 Grs	9	1	1	1	1	Tall	1983	Täckrot 2+	Tuna H-lån	T 24	1600	3		Kopparfors m. styrrister.	
245	Borsaskögle	506	Åseda 5f nv.	63	37.0	634670	146640	Fr	11 Grs	9	1	1	2	2	Tall	1967	Barrot 1/1	Ydre h:d	T 22	1500	12		Väslutet.	
245	Borsaskögle	506	Åseda 5f nv.	63	37.0	634670	146640	Fr	11 Grs	9	1	2	2	2	Tall	1968	Barrot 1/1	Kosta revir	T 22	1500	12		Väslutet.	
246	Borsaskögle	506	Åseda 5f nv.	183	16.8	634555	146605	Fr	11 Grs	9	1	1	3	Tall	1970	Barrot 1/1	Ydre h:d	T 26	1700	10		Väslutet.		
246	Borsaskögle	506	Åseda 5f nv.	183	16.8	634555	146605	Fr	11 Grs	9	1	2	3	Tall	1971	Barrot 2/1	Lessebo	T 26	1700	10		Väslutet.		
246	Borsaskögle	506	Åseda 5f nv.	183	16.8	634555	146605	Fr	11 Grs	9	1	2	3	Gran	1971	Barrot 2/2	Nodebo f 71	T 26	1700	10		Väslutet.		
247	Borsaskögle	506	Åseda 5f nv.	187	1.2	634470	146590	Fr	13 Grs	10				1	Gran	1973	Barrot 2/2	Lessebo	G 26	2000	9		Ojämnt, luckigt.	
248	Borsaskögle	506	Åseda 5f nv.	191	17.5	634420	146600	Fr	13 Grs	1	9	1	3	Gran	1973	Barrot 2/2	Lessebo	G 26	1600	9				
248	Borsaskögle	506	Åseda 5f nv.	191	17.5	634420	146600	Fr	13 Grs	1	9	2	3	Gran	1975	Täckrot 2+	Brezno vagnar 54 c	G 26	1600	9		Kopparfors.		
248	Borsaskögle	506	Åseda 5f nv.	191	17.5	634420	146600	Fr	13 Grs	1	9	3	3	Tall	1978	Täckrot 2+	Tuna H-lån	G 26	1600	9		Kopparfors.		
249	Borsaskögle	506	Åseda 5f nv.	191:1	6.5	634505	146600	Fr	13 Grs	10				1	Gran	1974	Täckrot 2+	Hluboka	G 26	2000	9		Ojämnt. Kopparfors.	
250	Hackhytte	515	Åseda 5f nv.	1	1.9	633950	146740	Fr	13 Grs	10				1	Gran	1961	Barrot 2/2	Lessebo	G 26	2300	14		Väslutet, vackert.	
251	Hackhytte	515	Åseda 5f nv.	4	3.8	633927	146750	Fr	13 Muf	4	6			2	Tall	1960	Barrot 2/0	Lessebo	G 26	1200	14		Gallrat. Väslutet.	
251	Hackhytte	515	Åseda 5f nv.	4	3.8	633927	146750	Fr	13 Muf	4	6			2	Gran	1961	Barrot 2/2	Nodebo f 71	G 26	1200	14		Gallrat. Väslutet.	
252	Hackhytte	515	Åseda 5f nv.	6	7	633925	146780	Fr	11 Grs	10				1	Tall	1979	Täckrot 1/0	Plantage 49	T 26	1200	7	Stamkrökar.	Glest. Kopparfors.	
253	Hackhytte	515	Åseda 5f nv.	7	10.3	636725	146785	Fr	11 Grs	2	8			2	Tall	1961	Barrot 1/1	Ydre h:d	G 26	1200	14		Gallrat.	
253	Hackhytte	515	Åseda 5f nv.	7	10.3	636725	146785	Fr	11 Grs	2	8			2	Gran	1961	Barrot 2/2	Lessebo	G 26	1200	14		Gallrat.	

Nr	Trakt	AsDo karta	Topo-karta	Avd. nr	Areal ha	X-koord.	Y-koord.	Mf	Jo	Veg	T	G	L	Pl. typ	Prov. bl	Trädslag	Pl.år	Pl. typ/ ålder	Proveniens	Sl.	S/ ha	Öh	Skador	Anteckningar
254	Hackhytte	515	Åseda 5f nv.	11	5.1	633870	146765	Fr	11 Rbl	7	3			1	2	Gran	1969	Barrot 2/2	Lessebo	T 24	1300	13		
254	Hackhytte	515	Åseda 5f nv.	11	5.1	633870	146765	Fr	11 Rbl	7	3			1	2	Tall	1969	Barrot 1/1	Lessebo	T 24	1300	13		Bricka saknas, prov. okänd.
255	Hackhytte	515	Åseda 5f nv.	12	1.4	633855	146730	Fr	13 Grs	10				1	1	Tall	1961	Barrot 1/1	Ydre h:d	T 24	1300	16		Grovkvistigt.
256	Hackhytte	515	Åseda 5f nv.	15	17.0	633900	146800	Fr	13 Grs	10				1	1	Tall	1979	Täckrot 1/0	Plantage 49	T 24	1300	7	Stamkrök, rotkrök.	Kopparfors.
257	Hackhytte	515	Åseda 5f nv.	18	17.2	633985	146830	Fr	13 Grs	10				1	2	Gran	1969	Barrot 2/2	Lessebo	T 24	1500	14		
257	Hackhytte	515	Åseda 5f nv.	18	17.2	633985	146830	Fr	13 Grs	10				1	2	Tall	1969	Barrot 1/1	Ydre h:d	T 24	1500	14		
258	Hackhytte	515	Åseda 5f nv.	18:2	0.9	633950	146815	Fr	13 Rbl	10				1	1	Tall	1960	Barrot 2/0	Lessebo	T 24	1700	13		Väslutet.
259	Hackhytte	515	Åseda 5f nv.	20	2.4	633937	146850	Fr	11 Muf	2	8			1	1	Gran	1960	Barrot 2/2	Björnstorv	G 24	1500	14		Gallrat. väslutet.
260	Hackhytte	515	Åseda 5f nv.	23	2.0	633915	146910	Fr	13 Grs	4	4	2		1	1	Gran	1968	Barrot 2/2	Lessebo	G 26	1500	12		
261	Hackhytte	515	Åseda 5f nv.	26	2.3	633920	146940	Fr	11 Grs	10				1	1	Tall	1970	Barrot 2/1	Lessebo	T 26	1800	9		
262	Hackhytte	515	Åseda 5f nv.	27	1.7	633925	146950	Fr	11 Grs	10				1	1	Tall	1974	Täckrot 1/0	Tuna H-lån	T 26	1800	8	Stamkrök, rotkrök.	Kopparfors.
263	Hackhytte	515	Åseda 5f nv.	29	6.3	633910	146965	Fr	13 Muf	10				1	1	Gran	1963	Barrot 2/2	Lessebo	G 26	1100	14		Gallrat.
264	Badeboda	517	Åseda 5f nv.	8	8.0	633645	147165	Fr	13 Grs	10				1	1	Tall	1979	Täckrot 1/0	Plantage 49	T 26	1600	8	Stamkrök, rotkrök.	Kopparfors.
265	Badeboda	517	Åseda 5f nv.	9	5.0	633655	147165	Fr	13 Muf	10				1	1	Gran	1961	Barrot 2/2	Lessebo	G 26	2000	15		Väslutet.
266	Badeboda	517	Åseda 5f nv.	12	2.9	633650	147145	Fr	11 Grs	10				1	1	Gran	1961	Barrot 2/2	Lessebo	G 28	1100	15		Gallrat.
267	Badeboda	517	Åseda 5f nv.	13	5.9	633672	147145	Fr	11 Grs	3	7			1	1	Gran	1967	Barrot 2/2	Lessebo	G 28	1500	10		Luckigt.
268	Badeboda	517	Åseda 5f nv.	22	5.2	633625	147100	Fr	13 Grs	6	4			1	1	Tall	1961	Barrot 1/1	Ydre h:d	T 26	1200	16		Sv. delen gran.
269	Badeboda	517	Åseda 5f nv.	24	3.4	633622	147145	Fr	13 Grs	1	9			1	1	Gran	1967	Barrot 2/2	Billingsfors	G 26	1800	12		
270	Badeboda	517	Åseda 5f nv.	24:1	1.0	633622	147140	Fr	13 Grs	8	1	1		1	1	Tall	1982	Täckrot 2+	Tuna H-lån	T 26	1100	4	Stamkrökar.	Luckigt. kopparfors.

Böksholm.

ÖRKEN

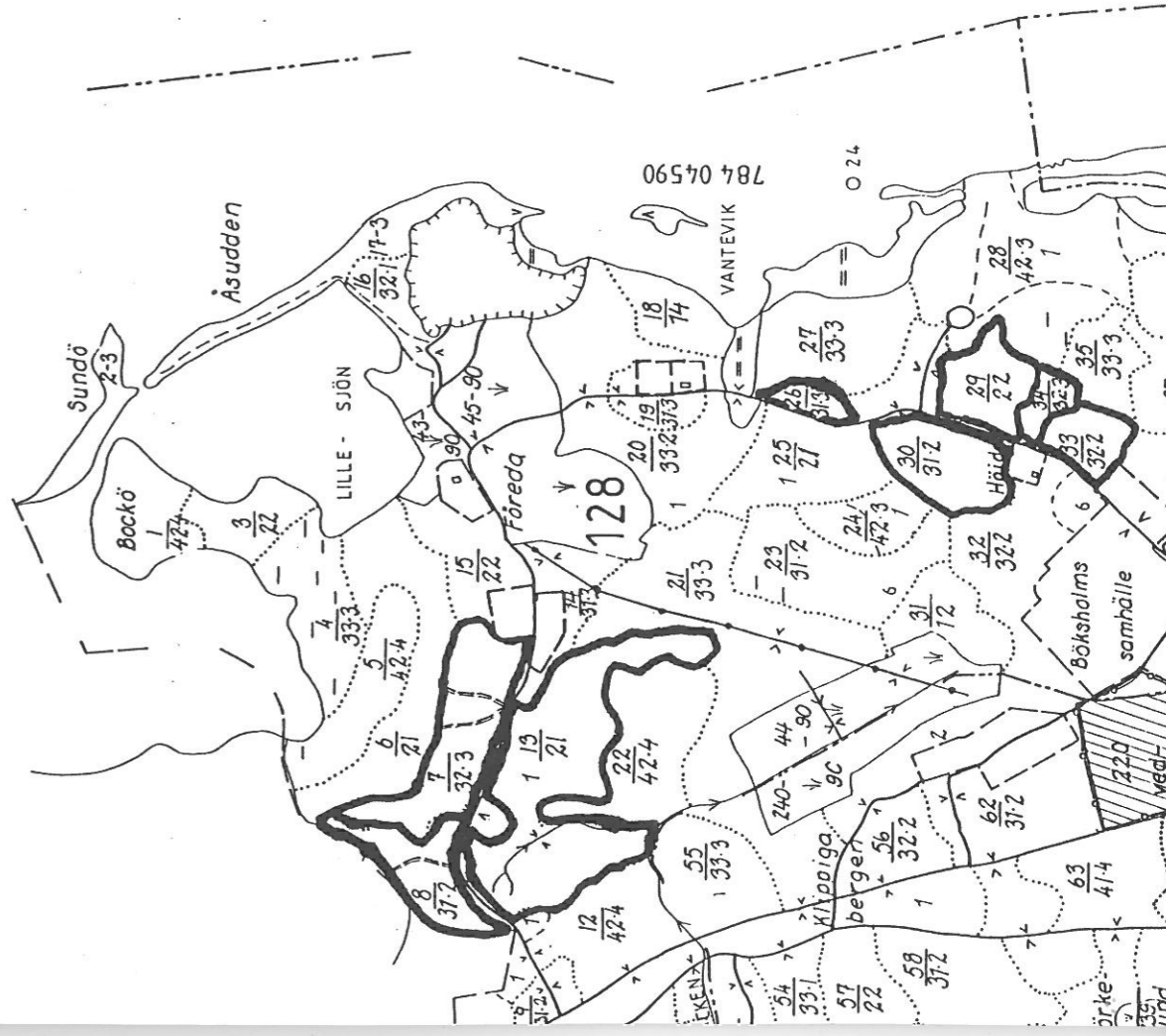

Braås

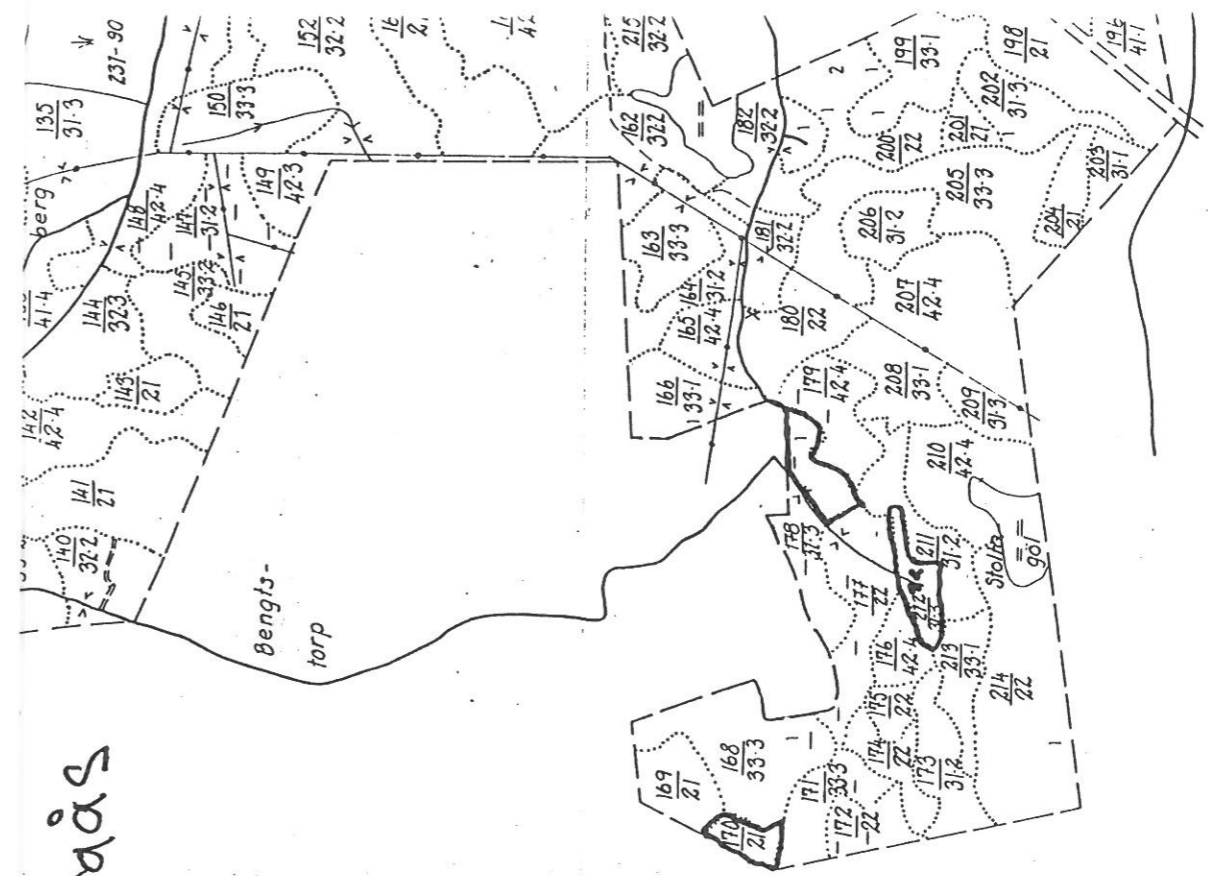

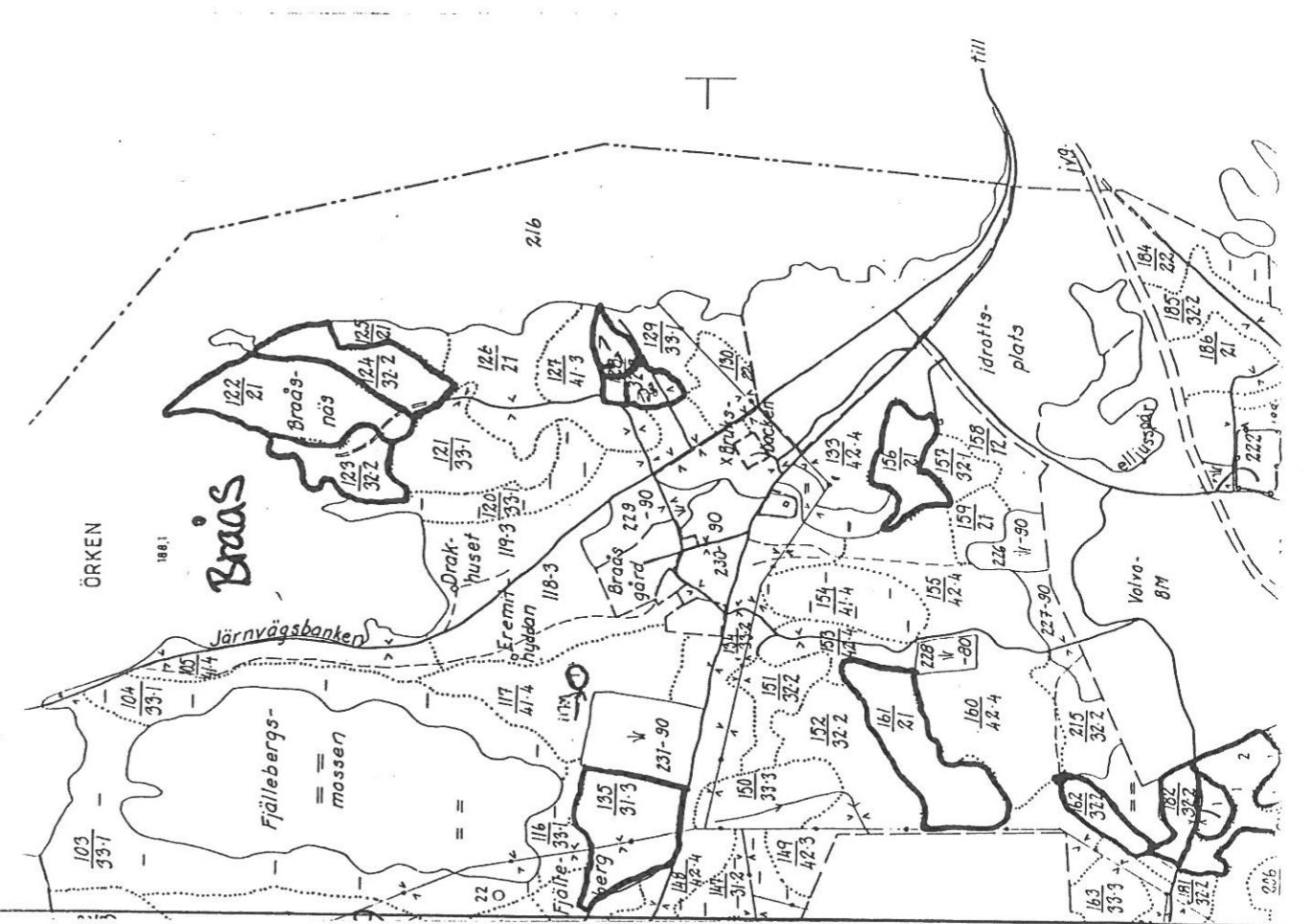
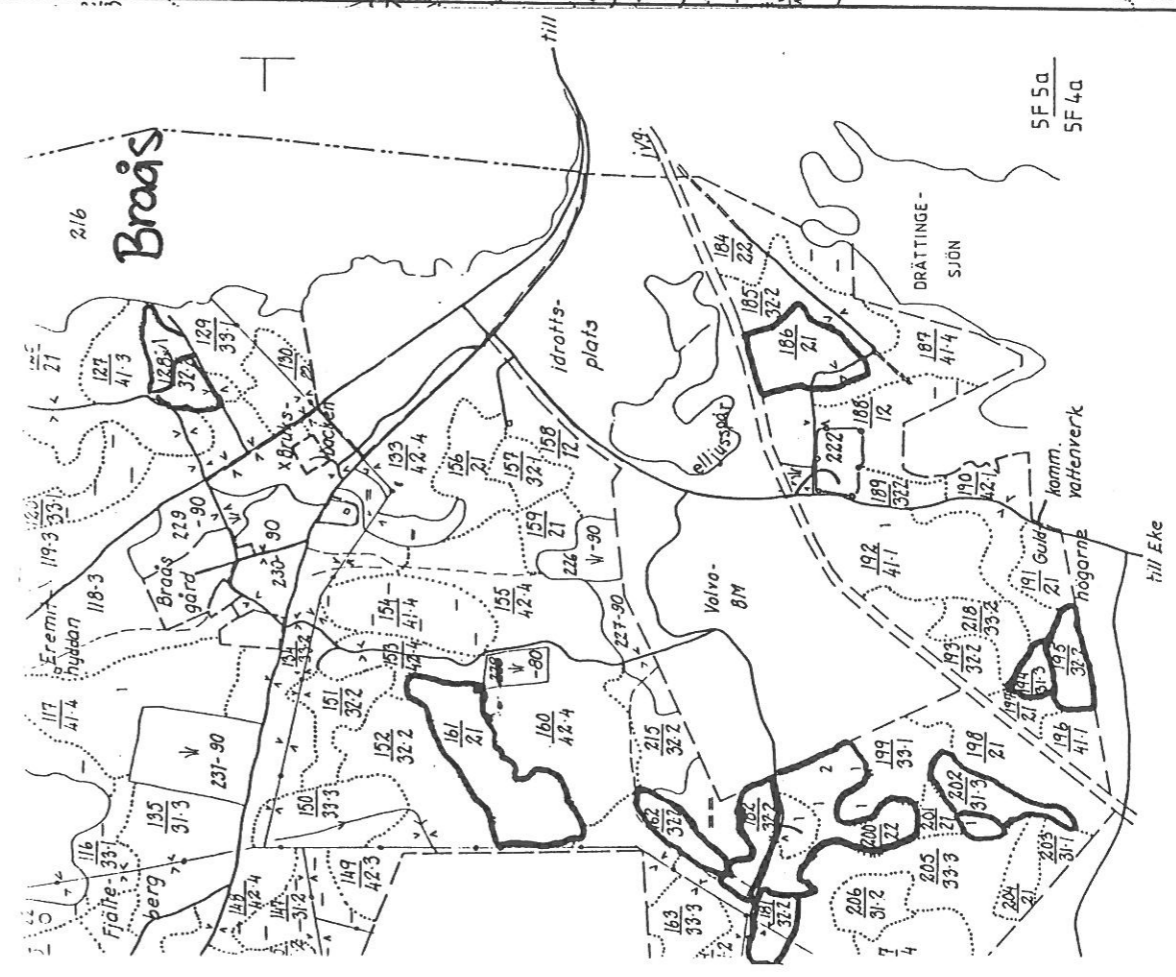
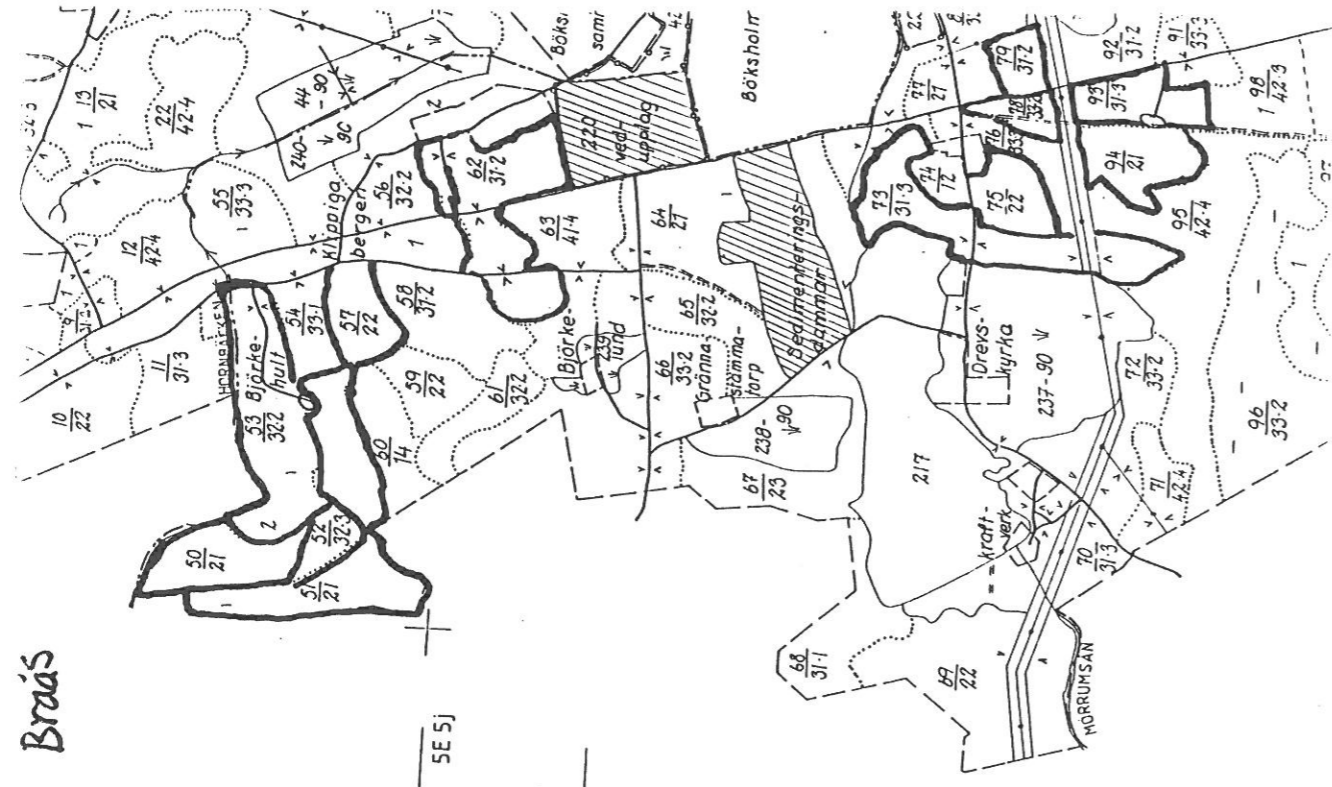
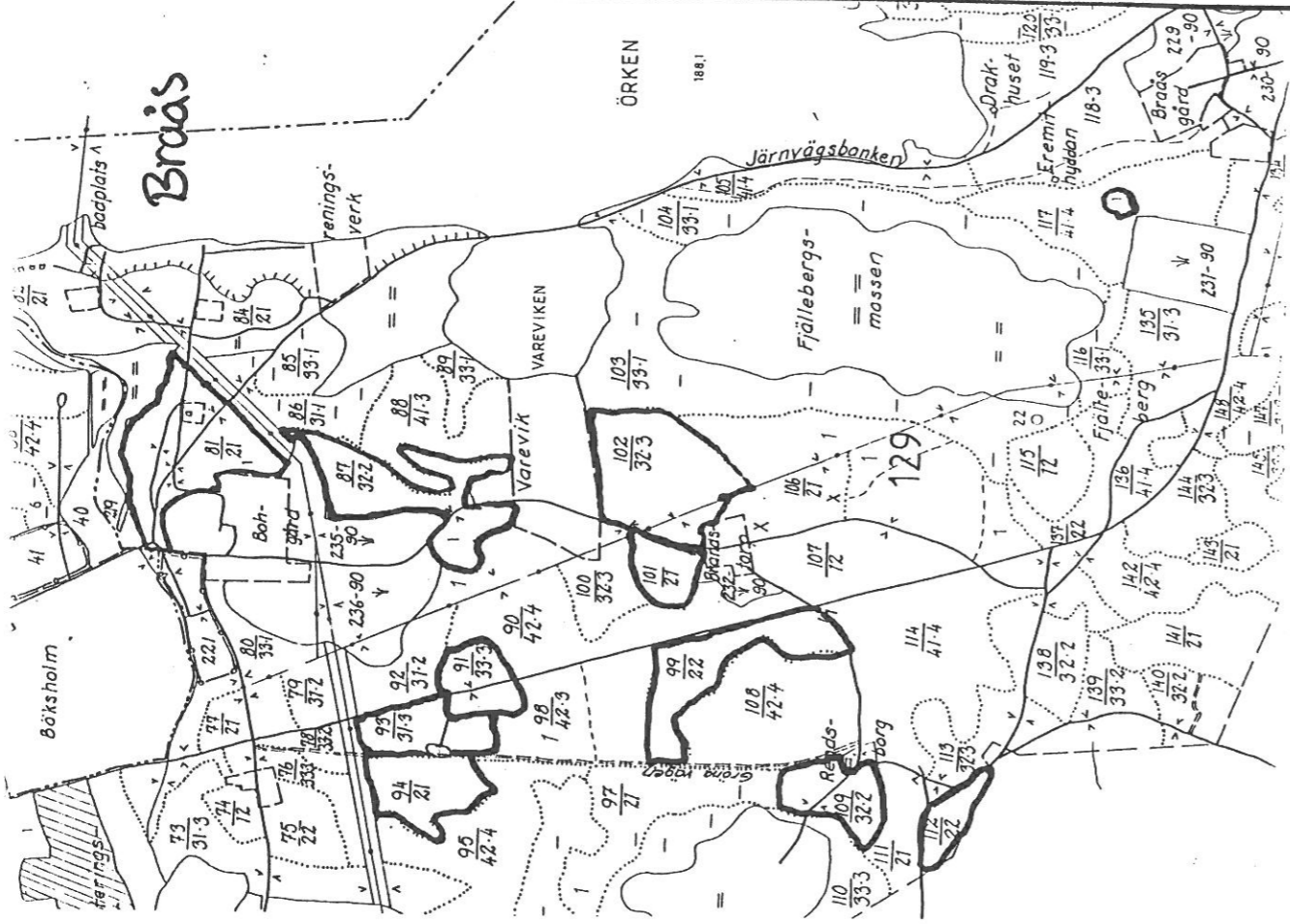

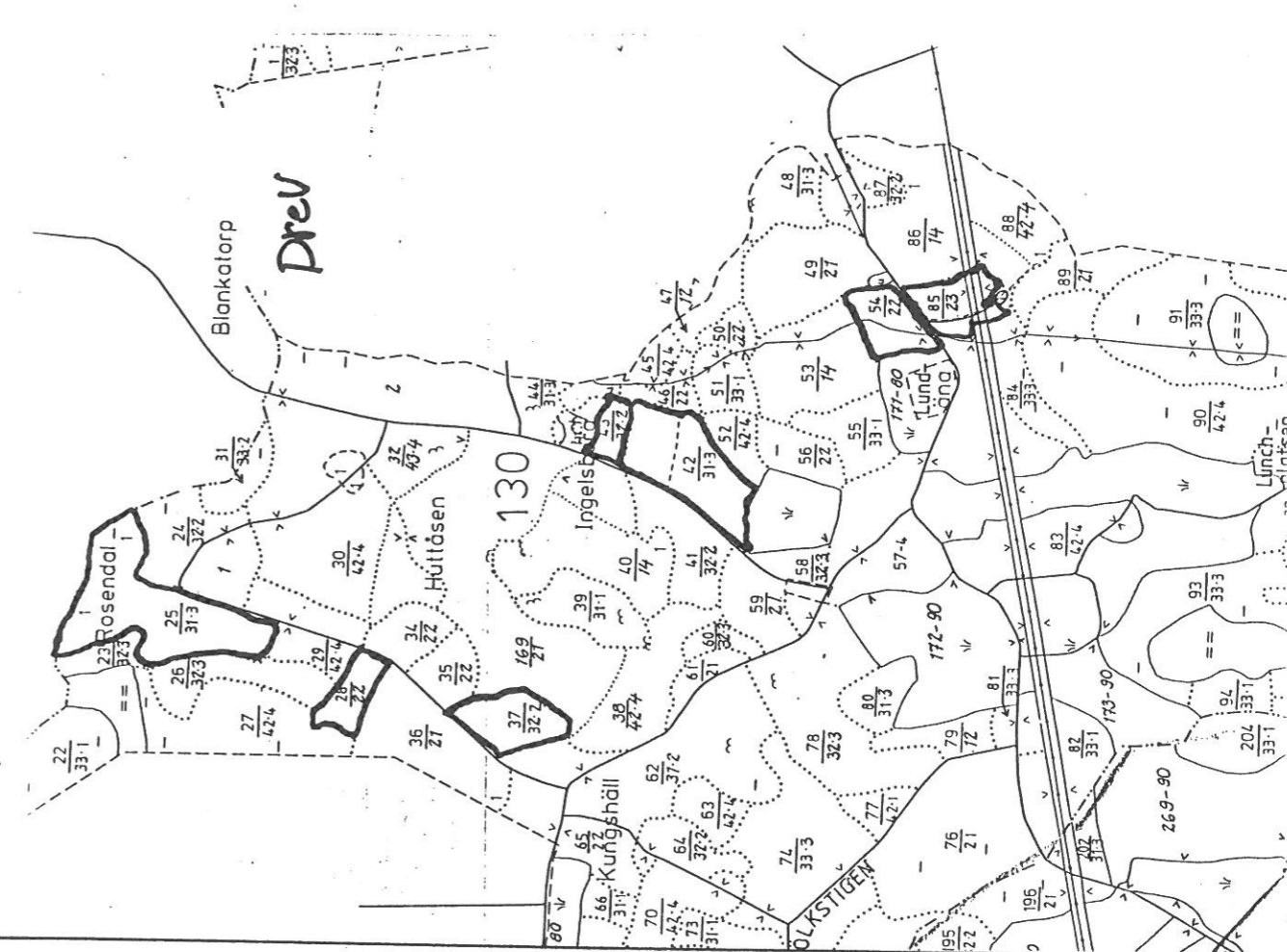
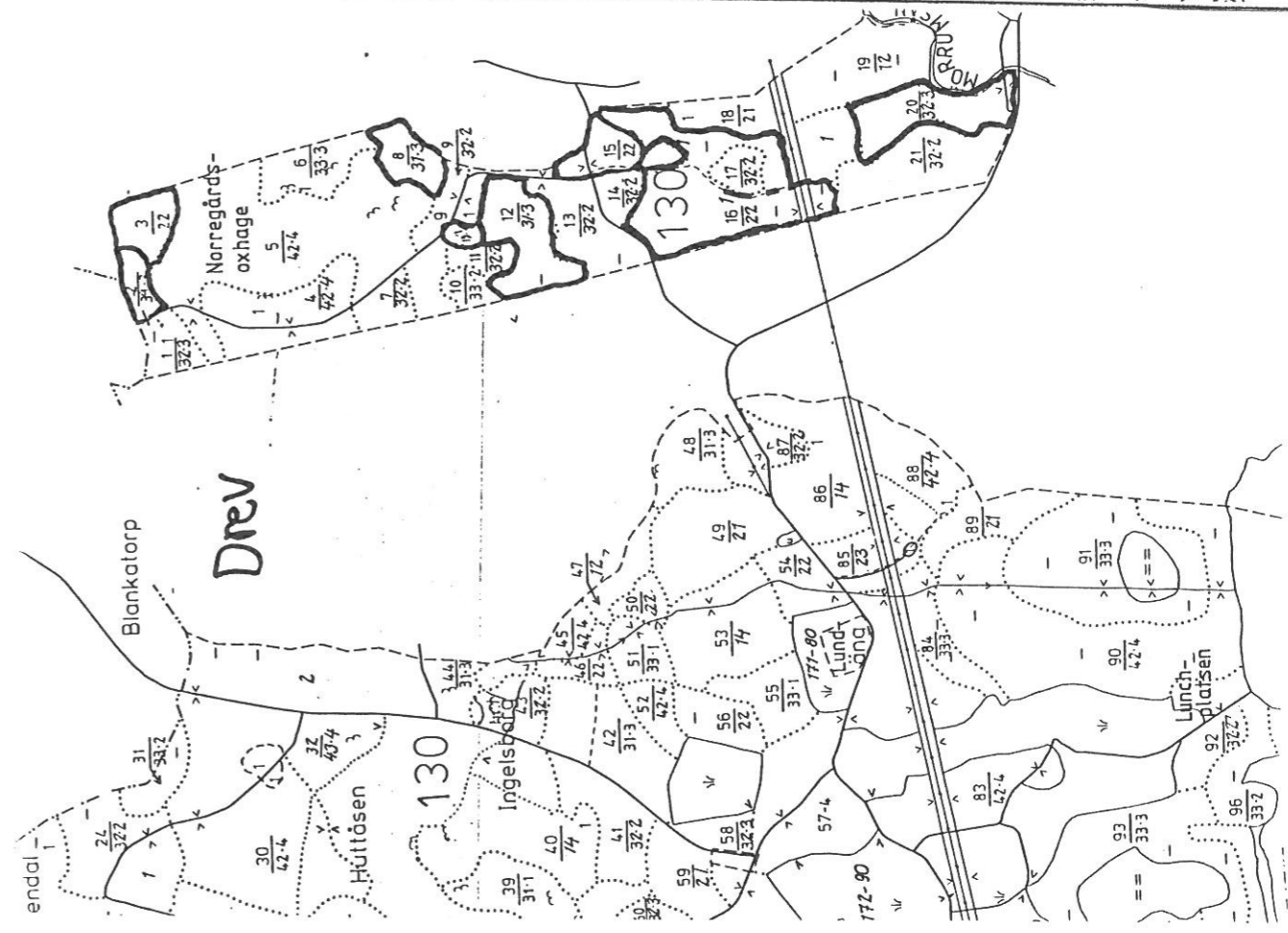
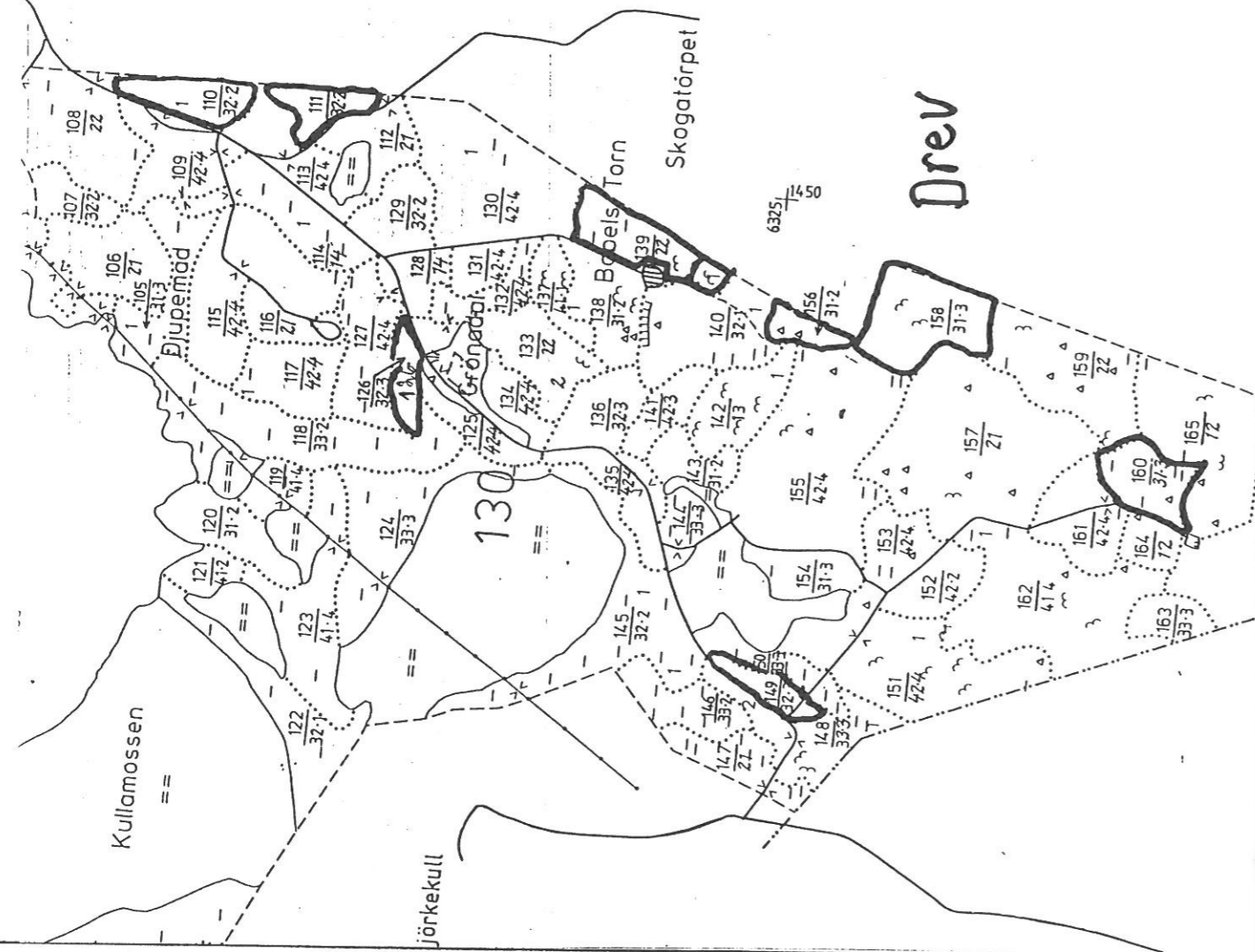
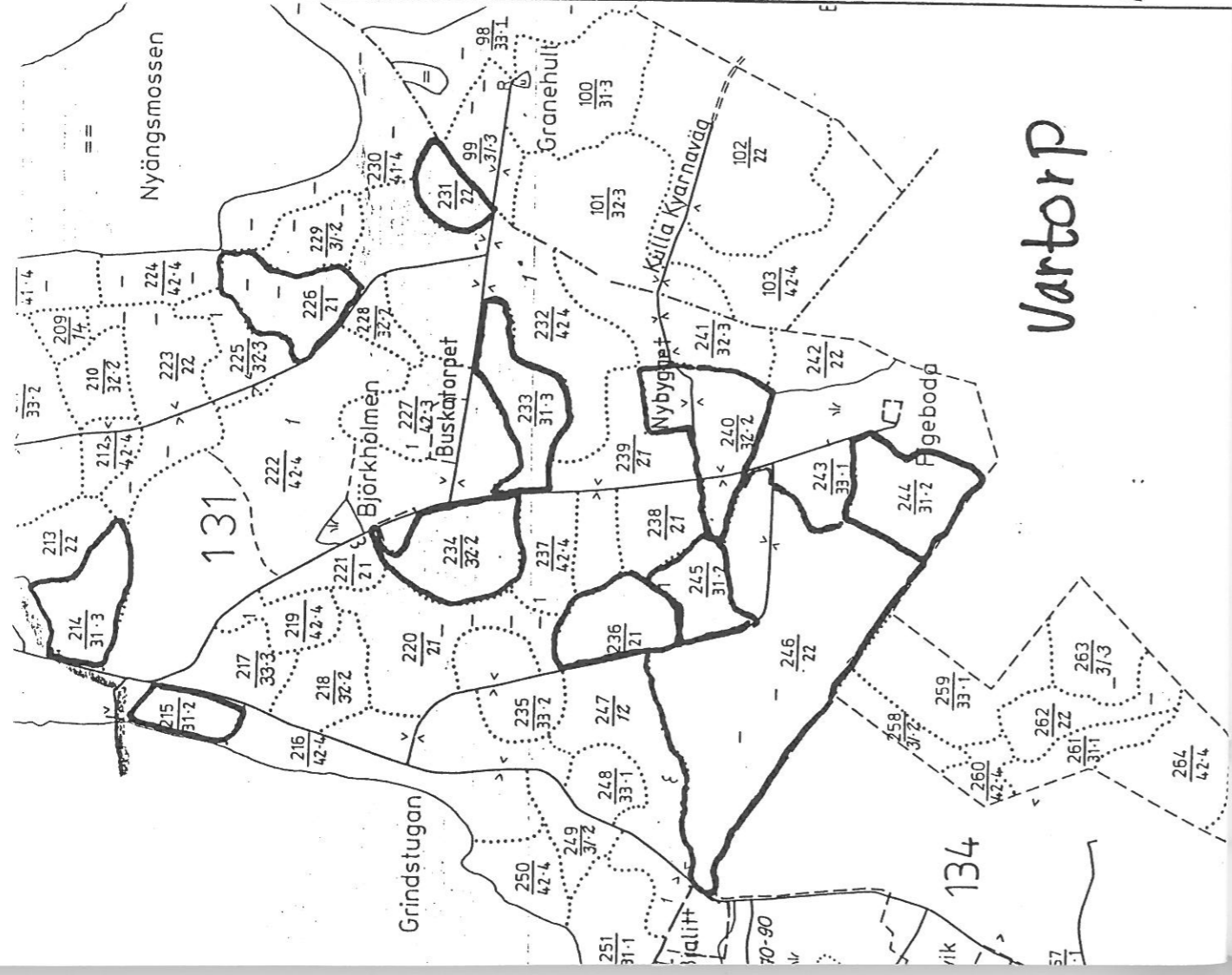

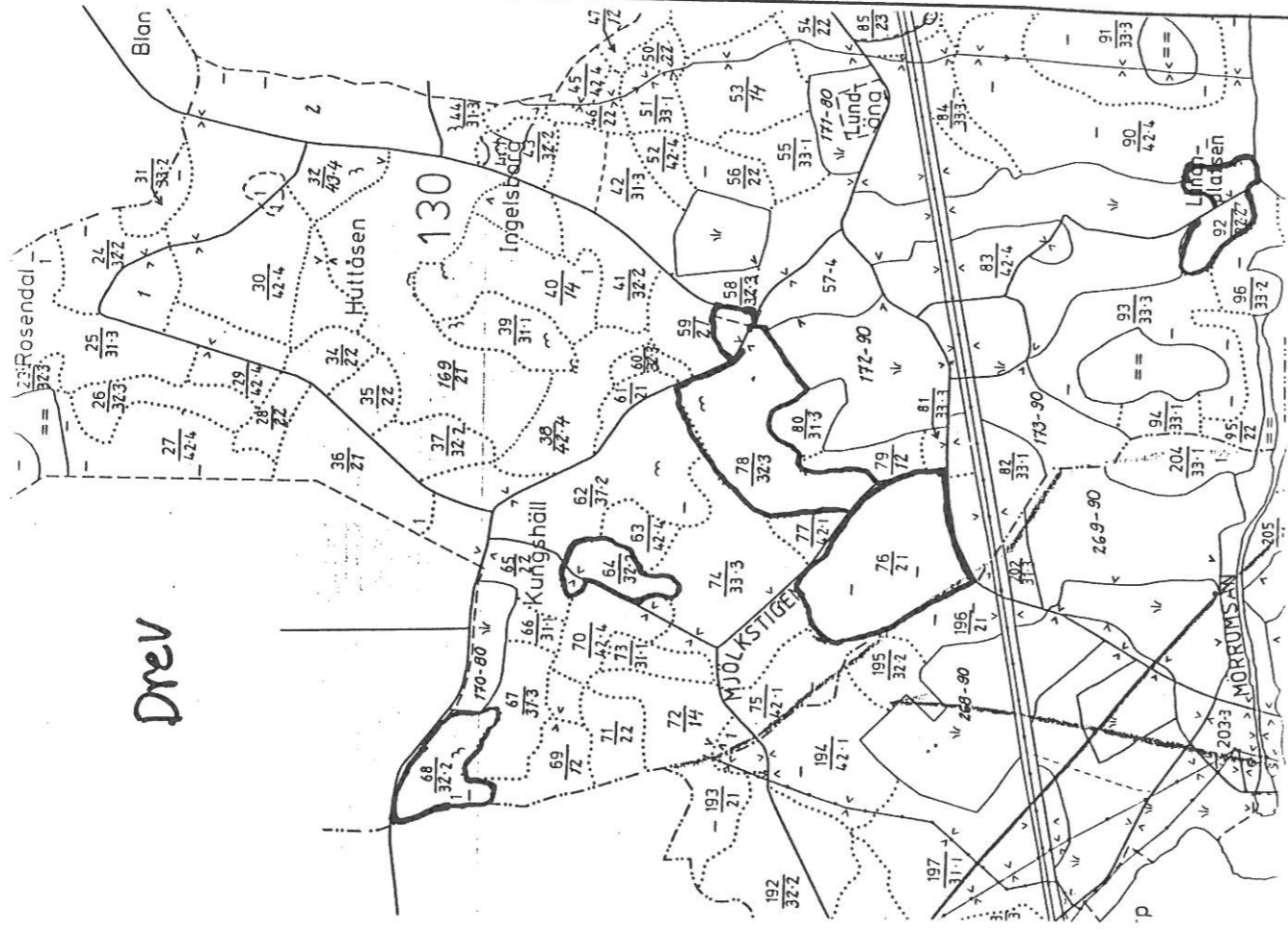

Drev

130

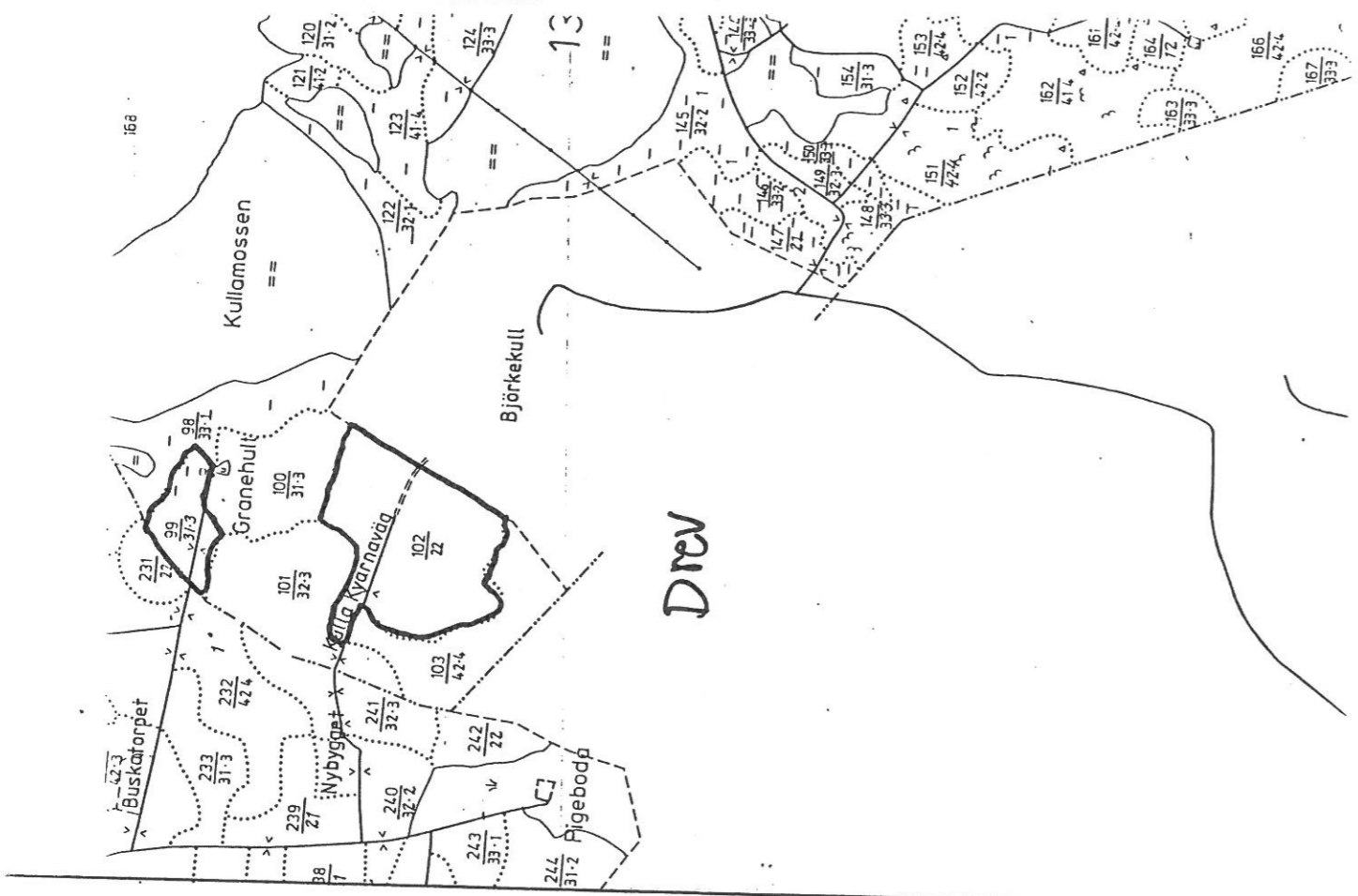

Drev

13

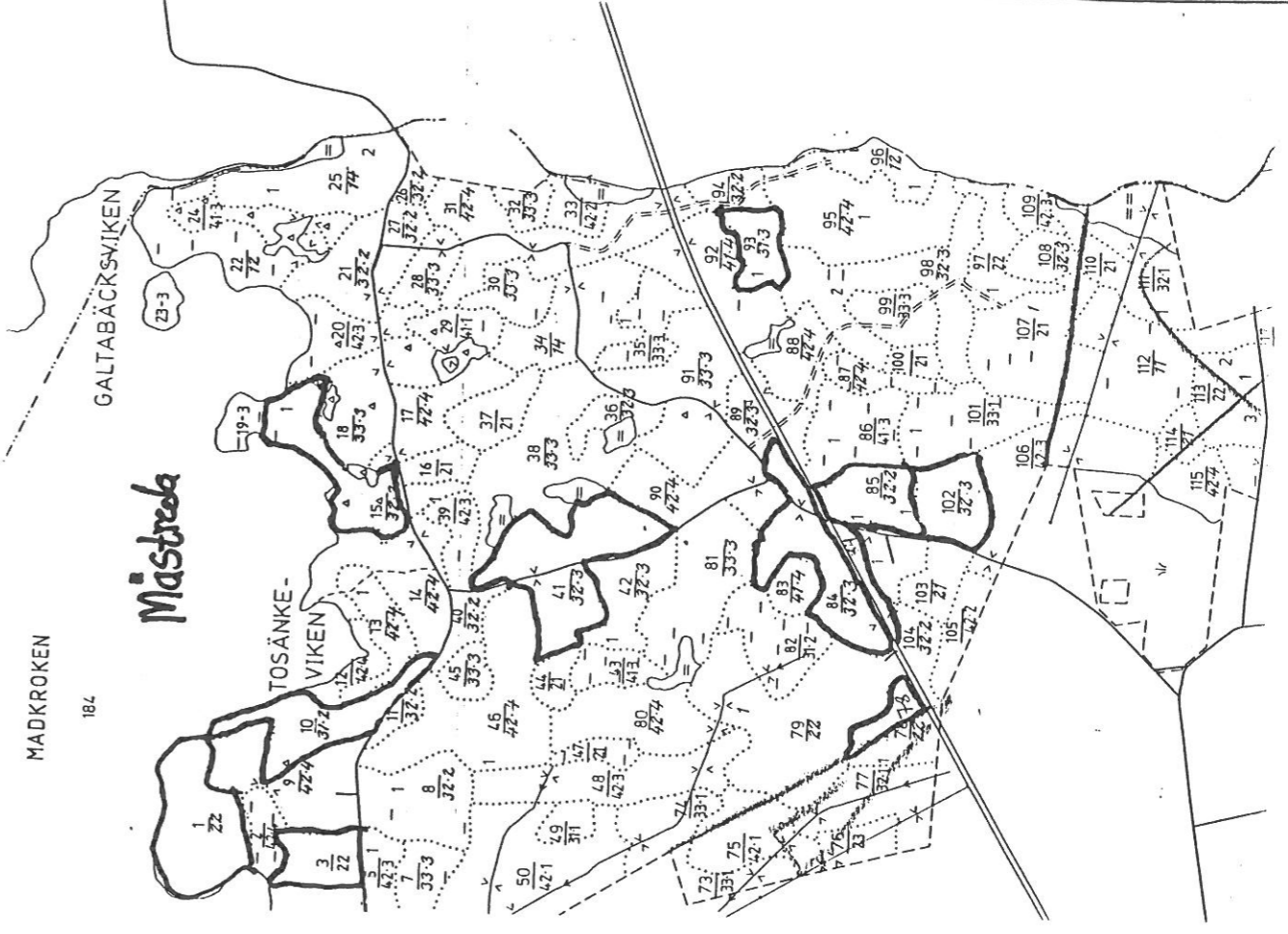

Måströda

MADKROKEN

184

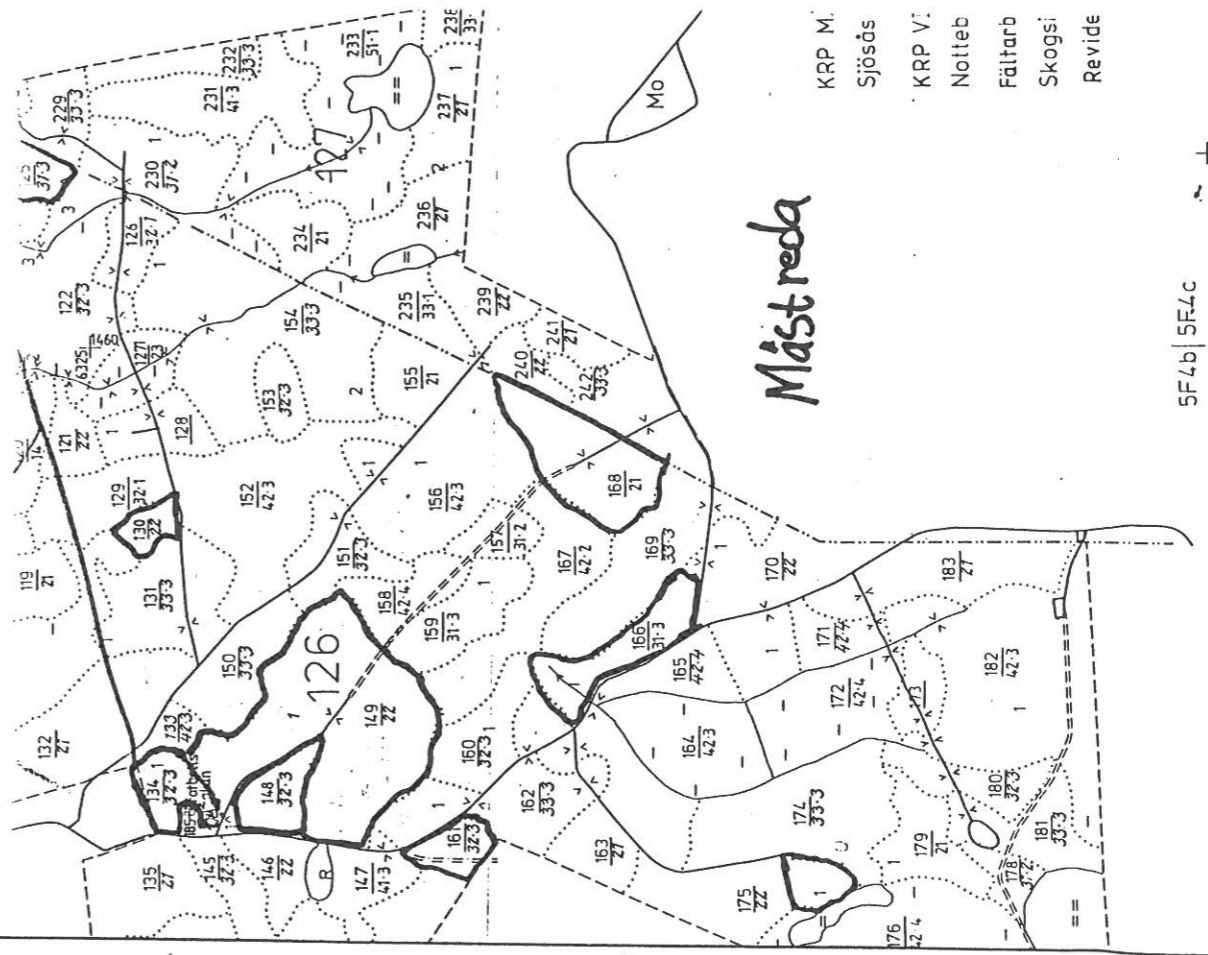

Måströda

- KRP M. Sjösås
- KRP V. Notteb
- Fältarb Skogsi
- Revide

5F7b|5F7c

1

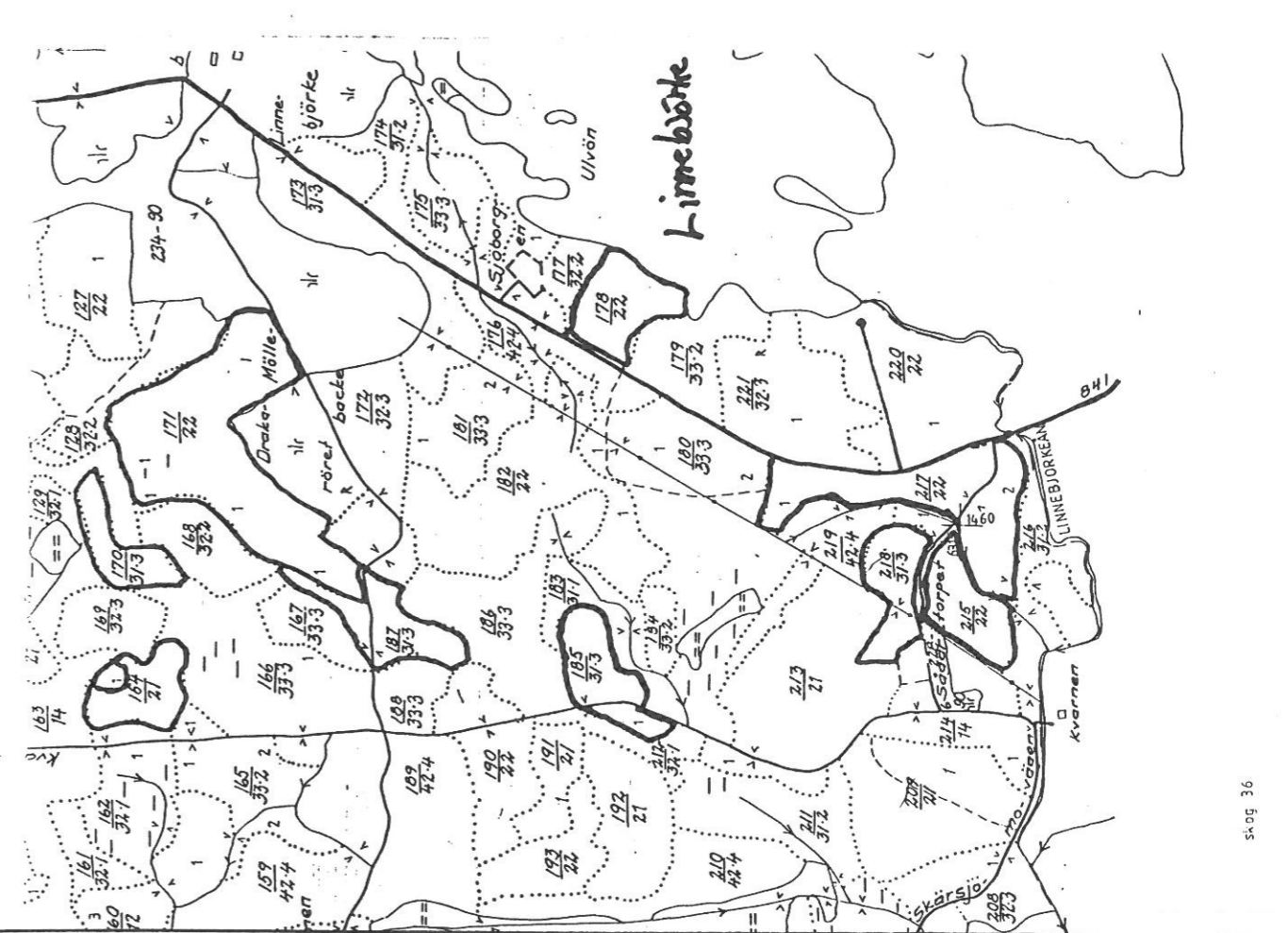
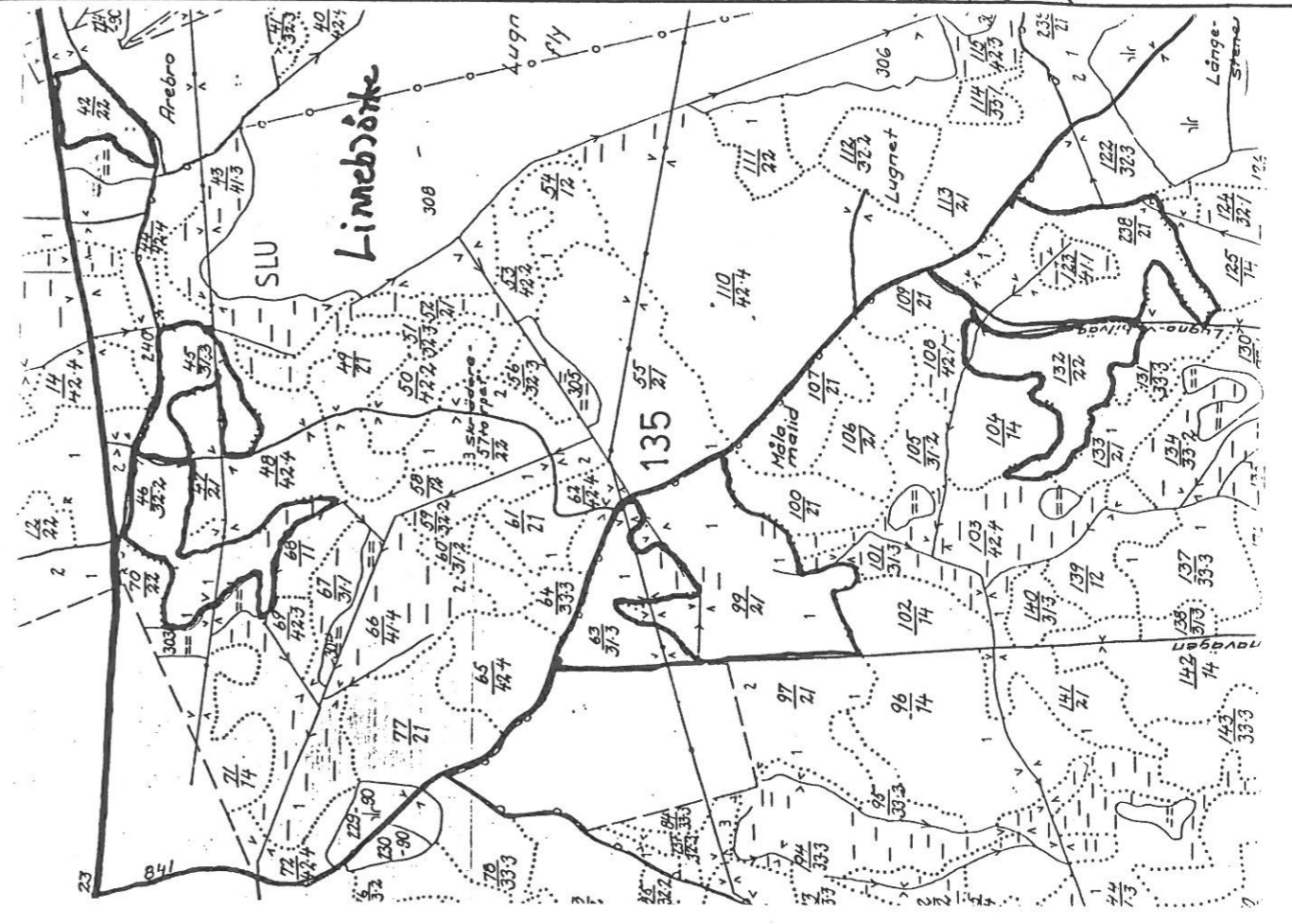
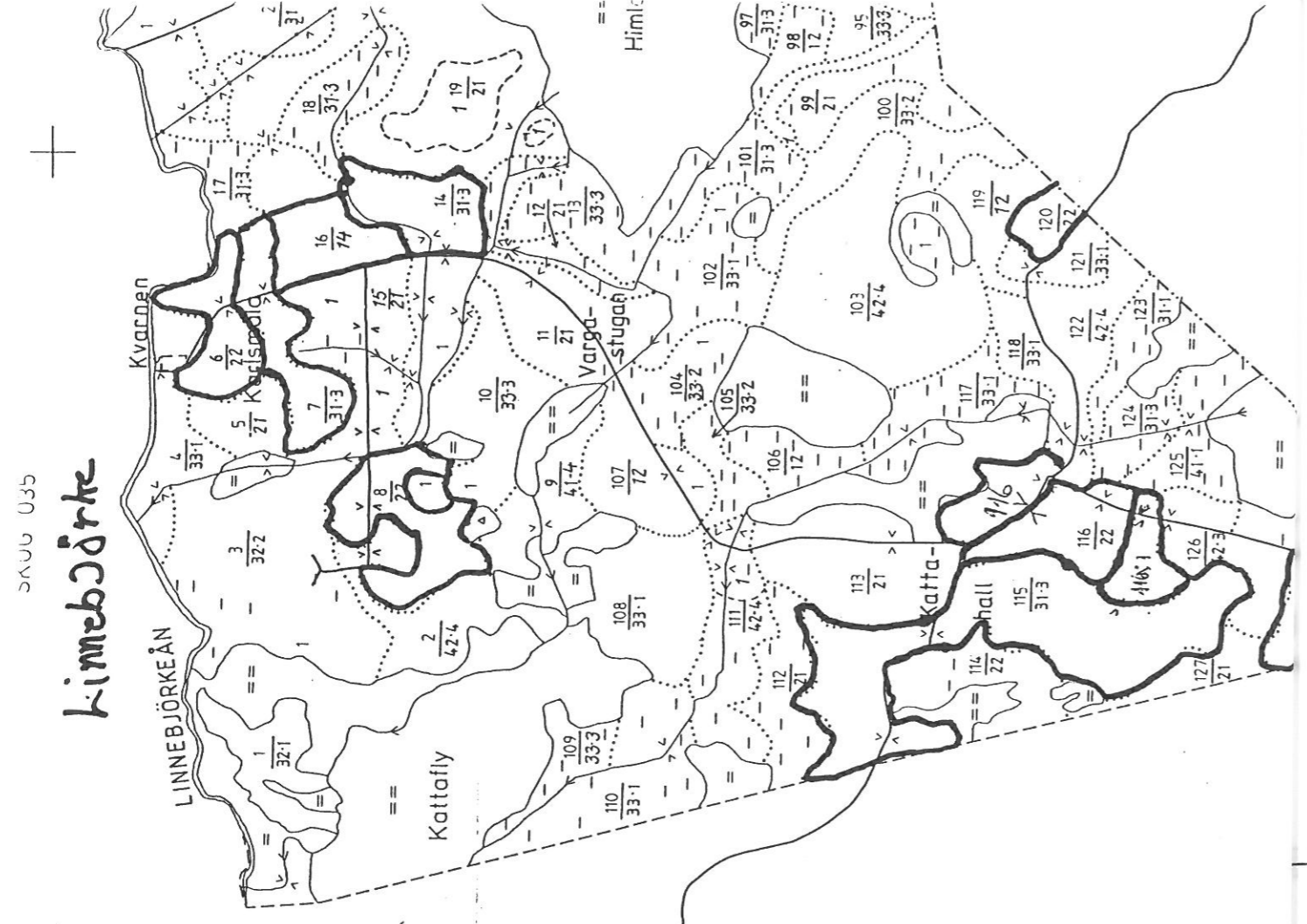
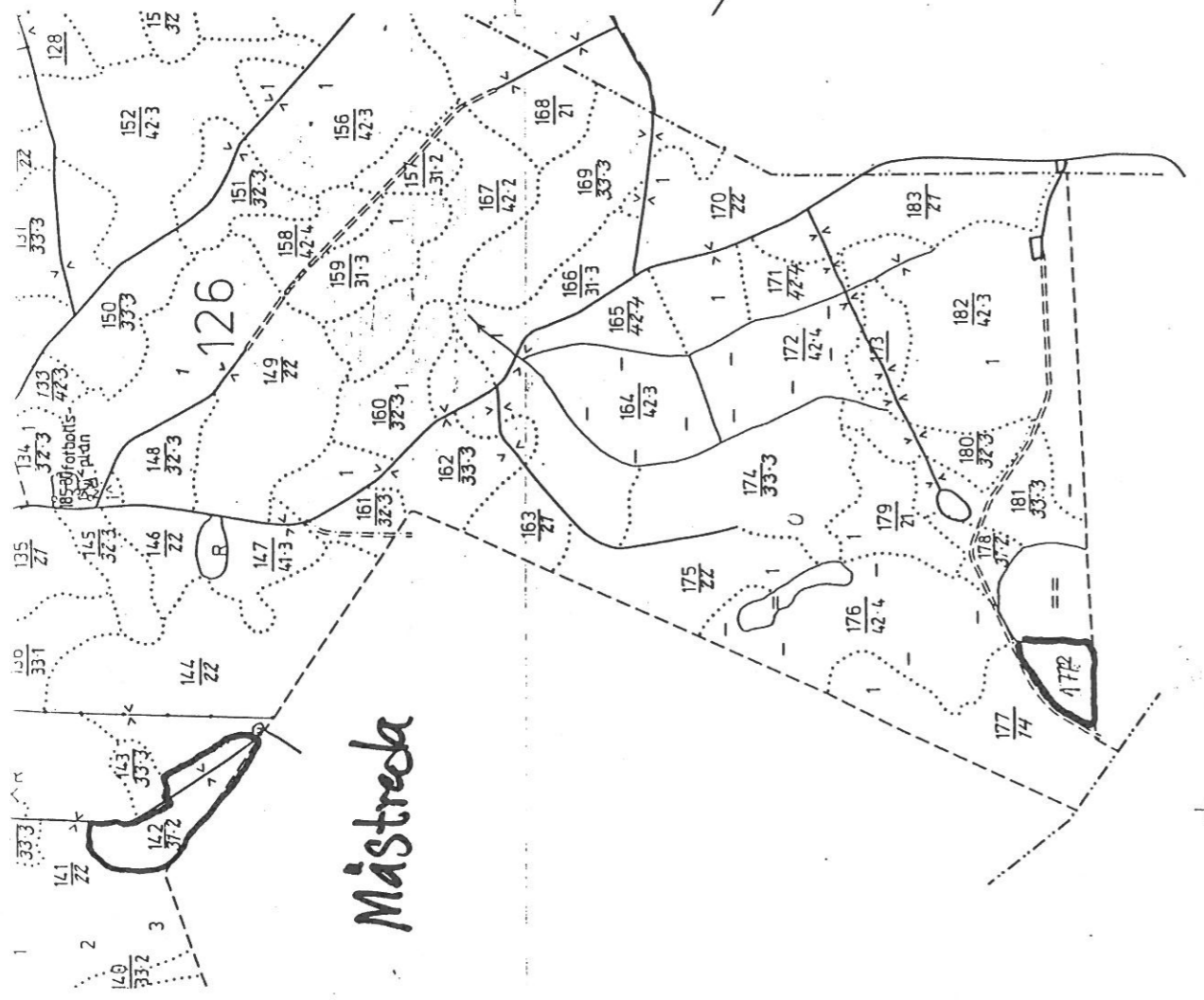

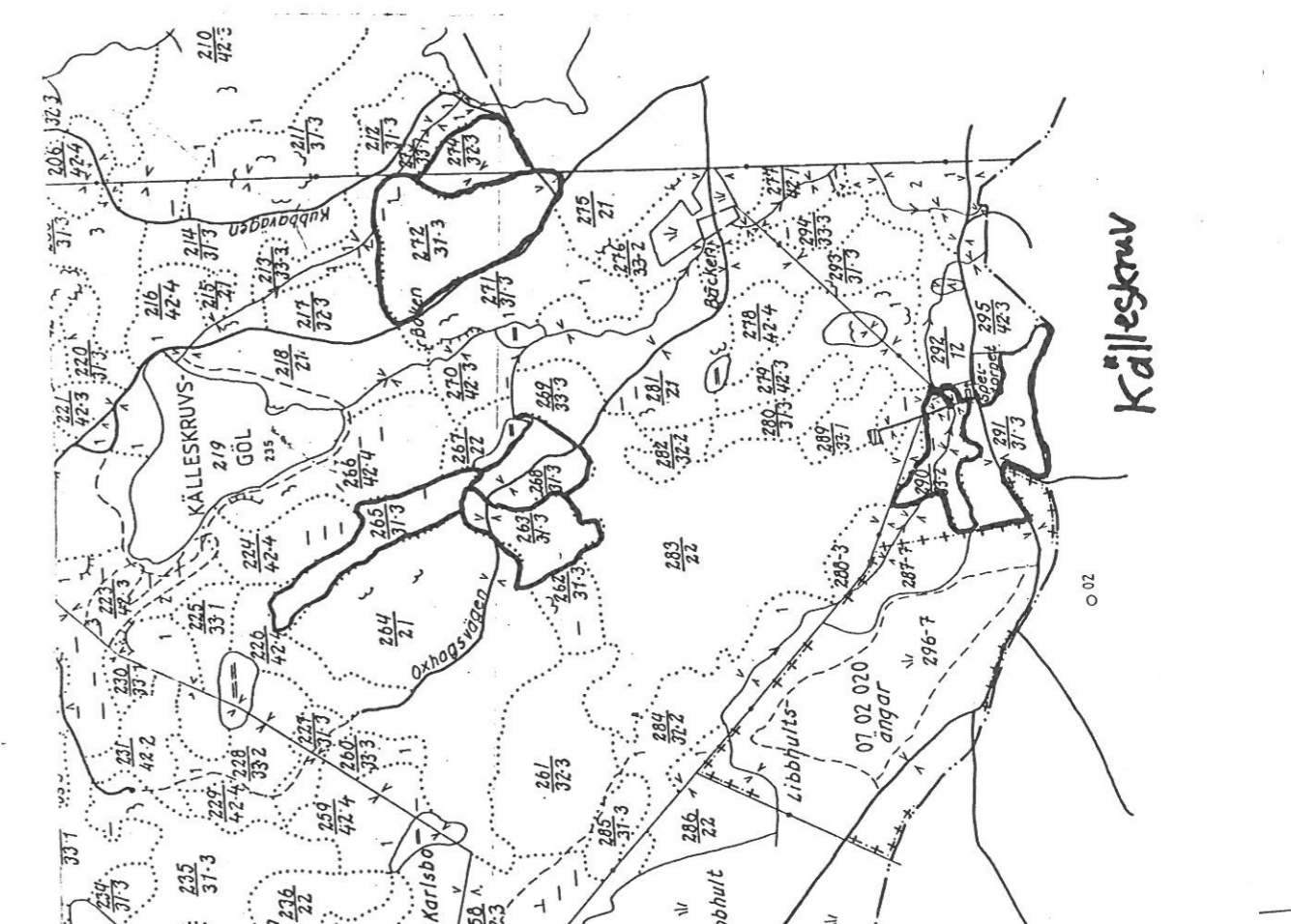
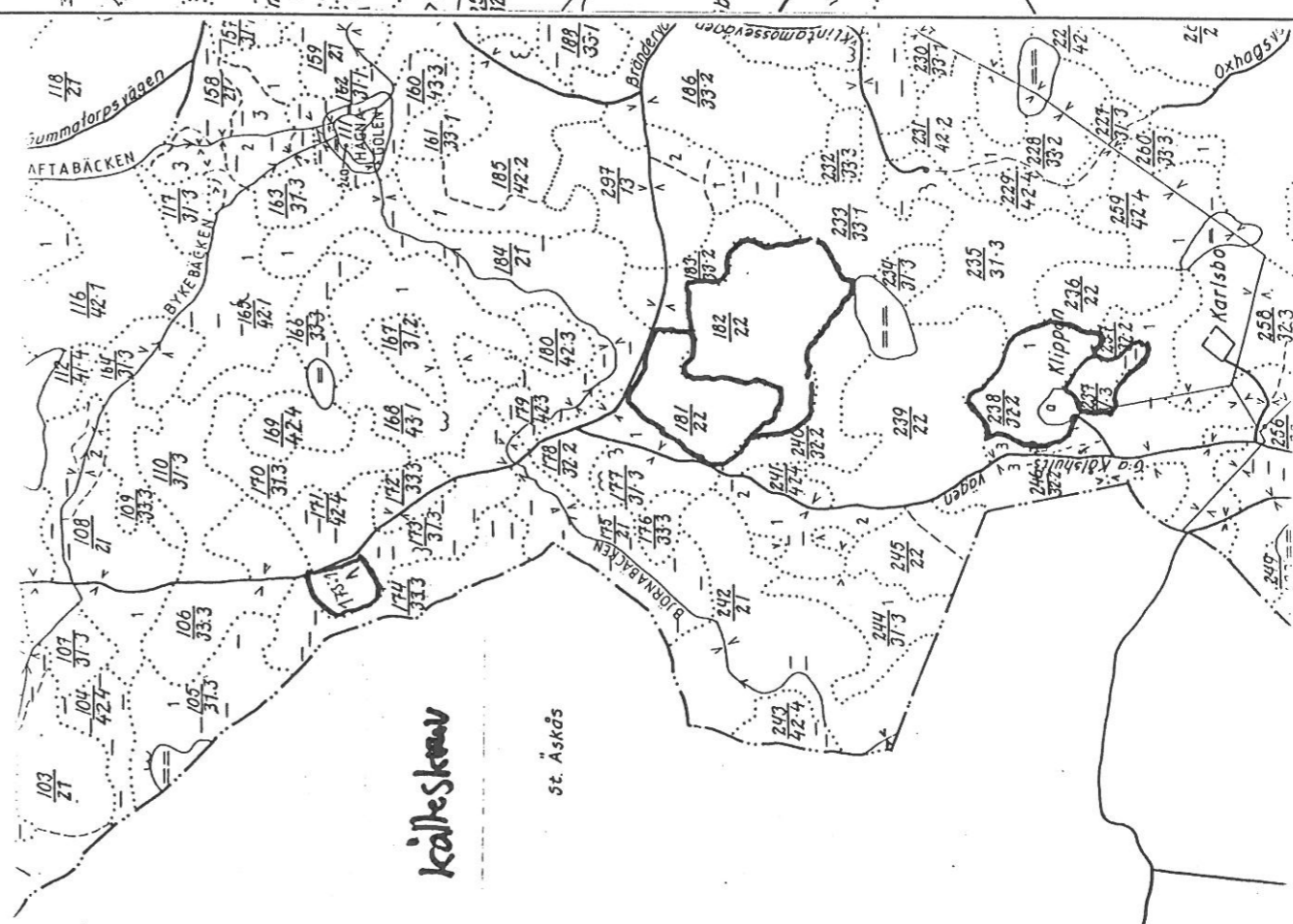
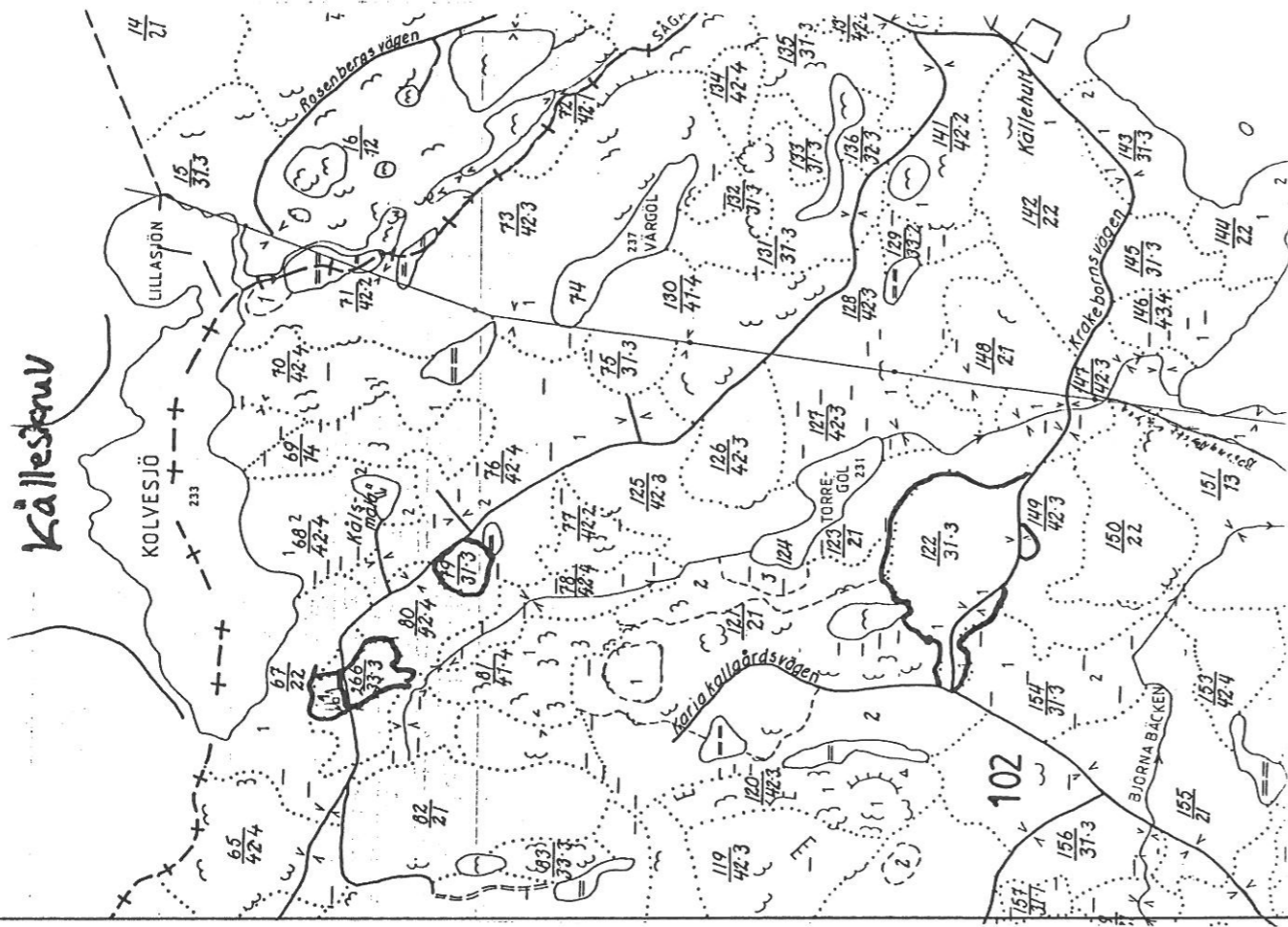
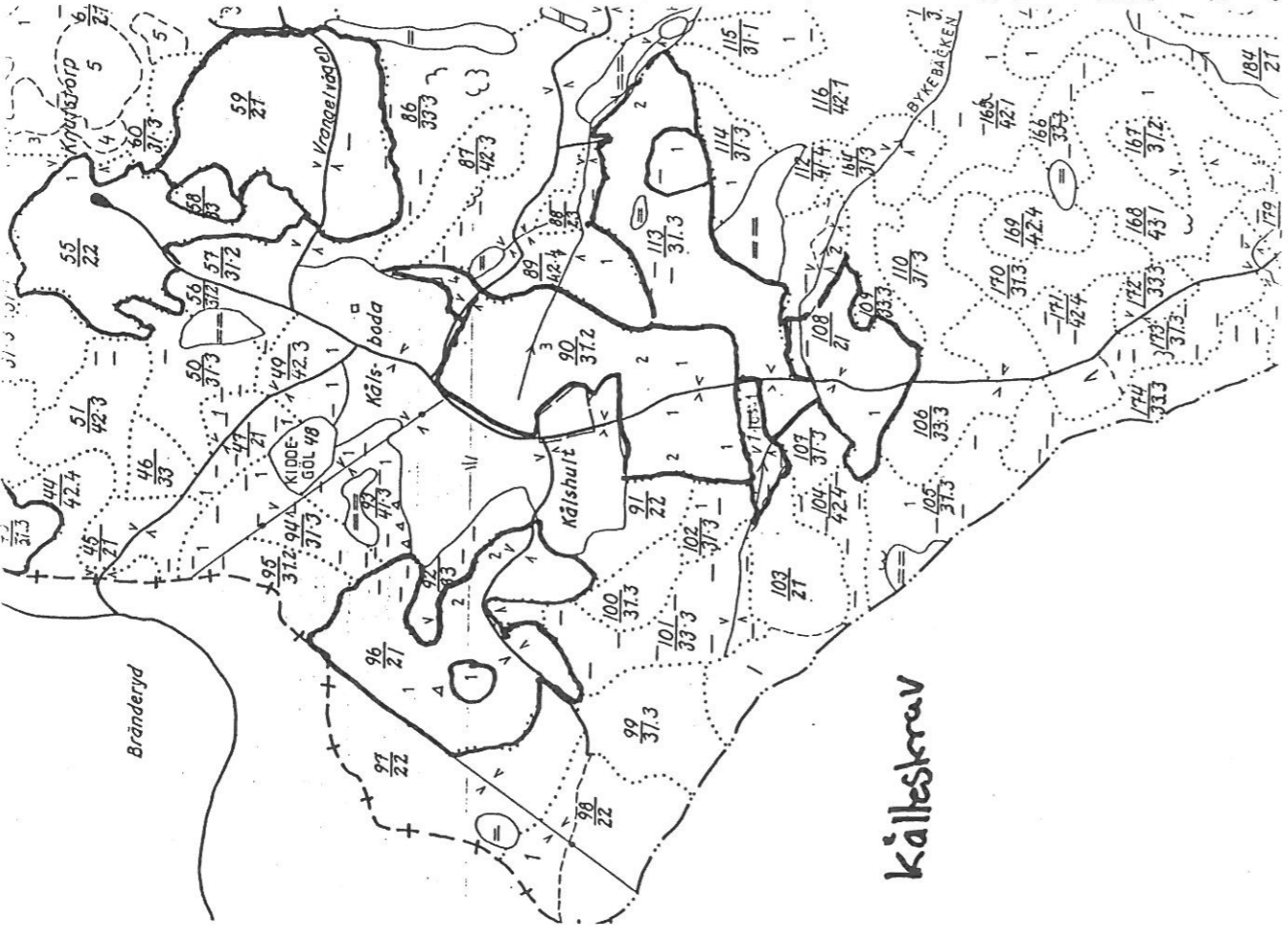

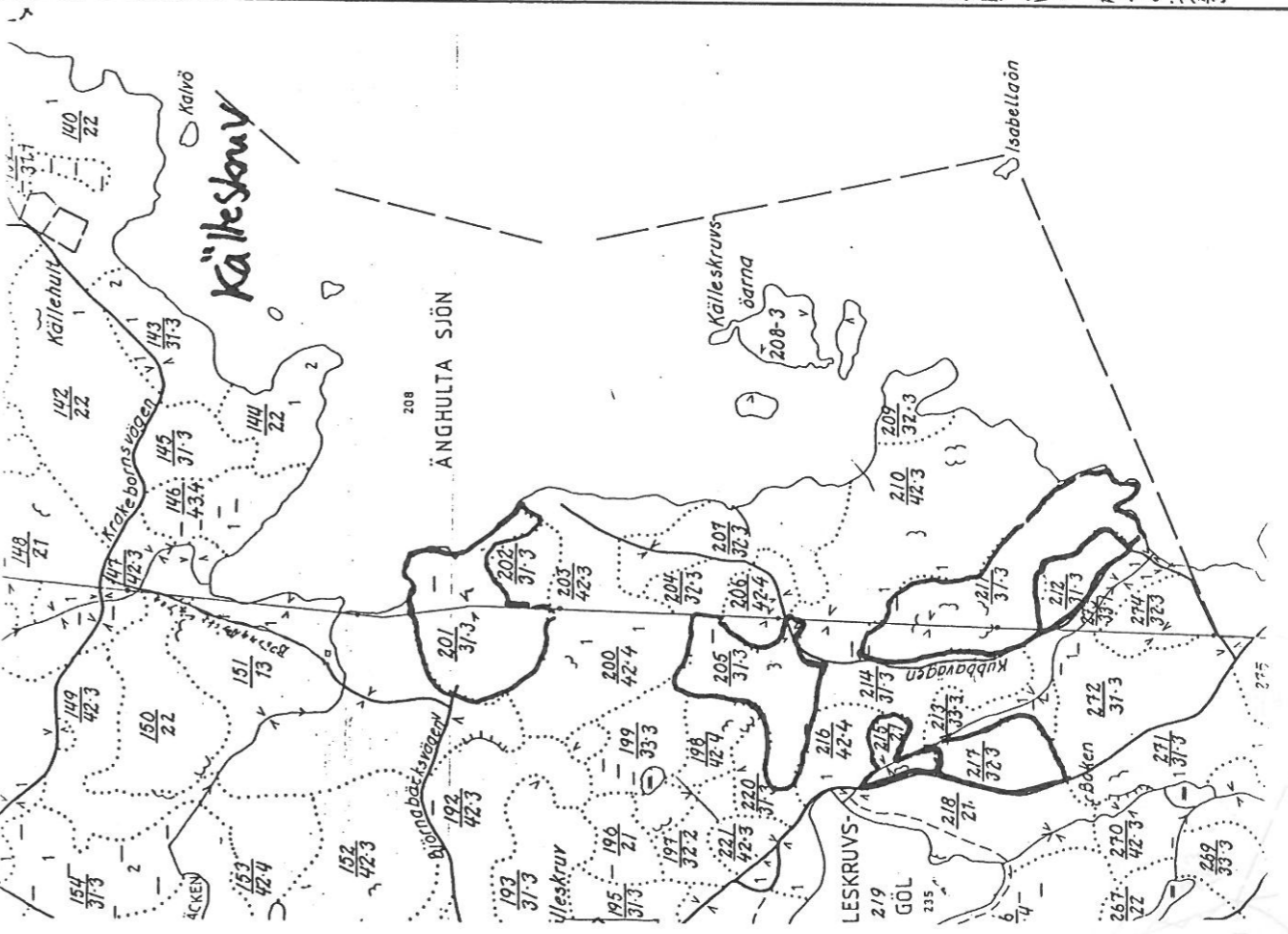
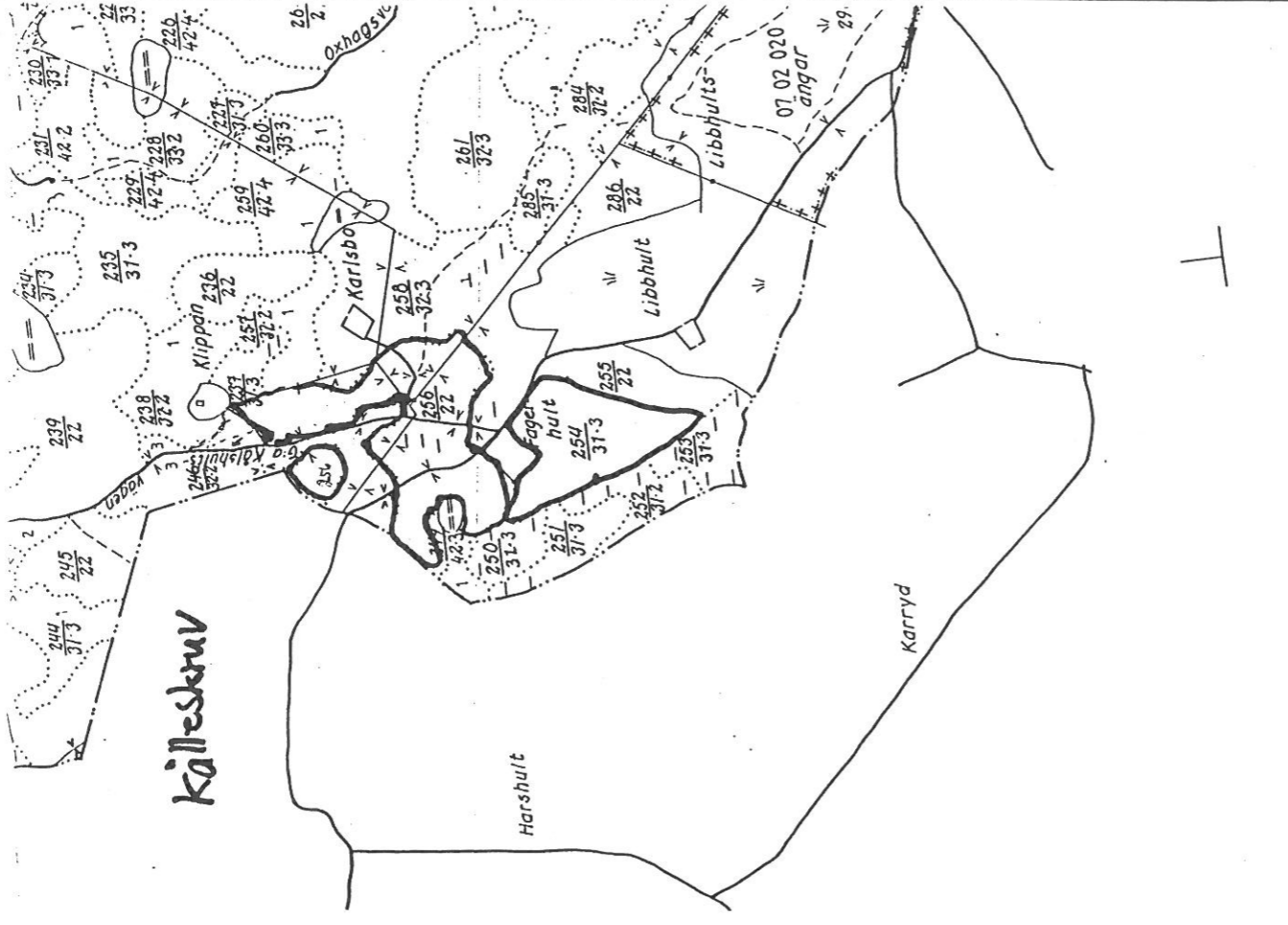
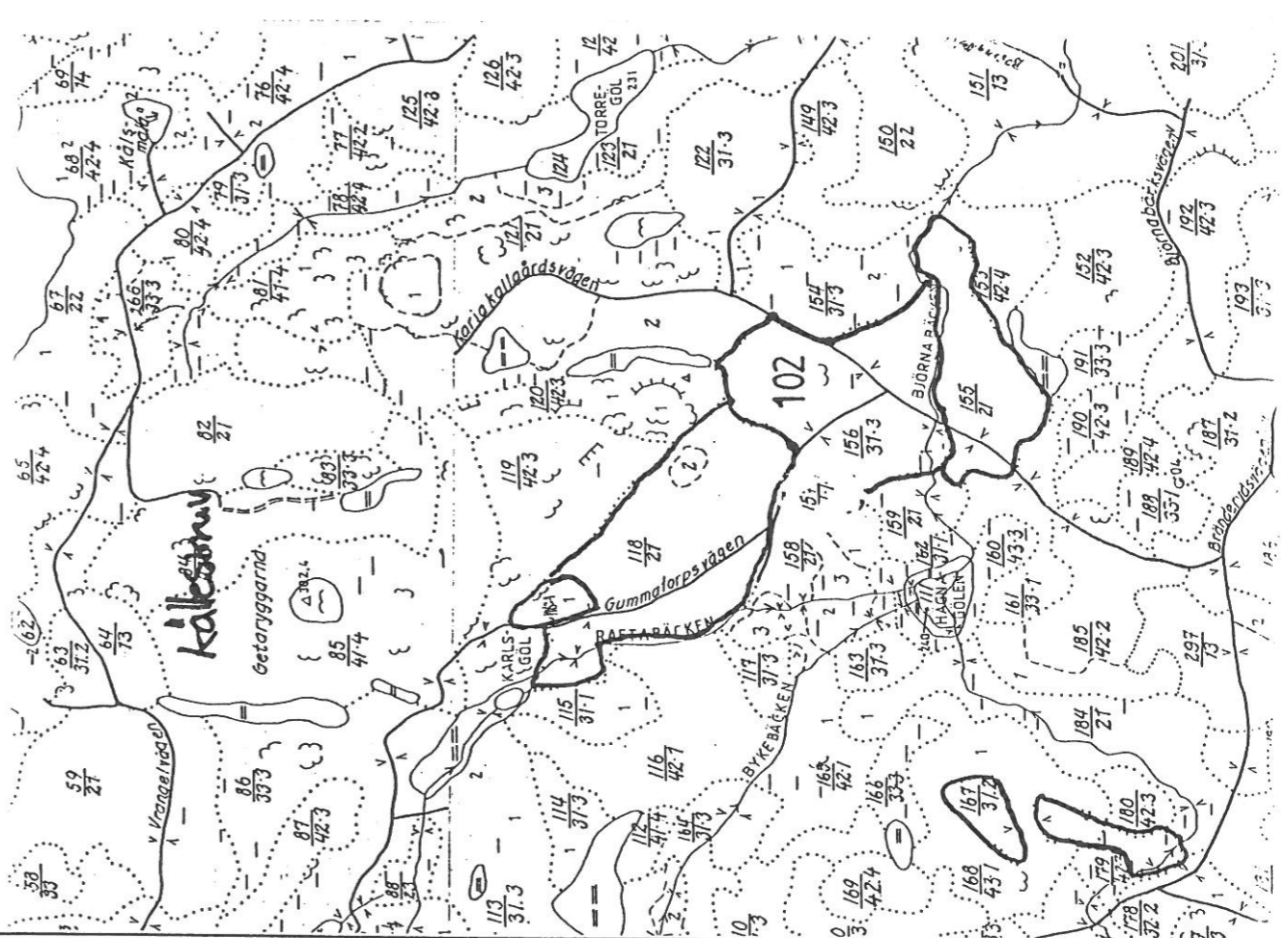
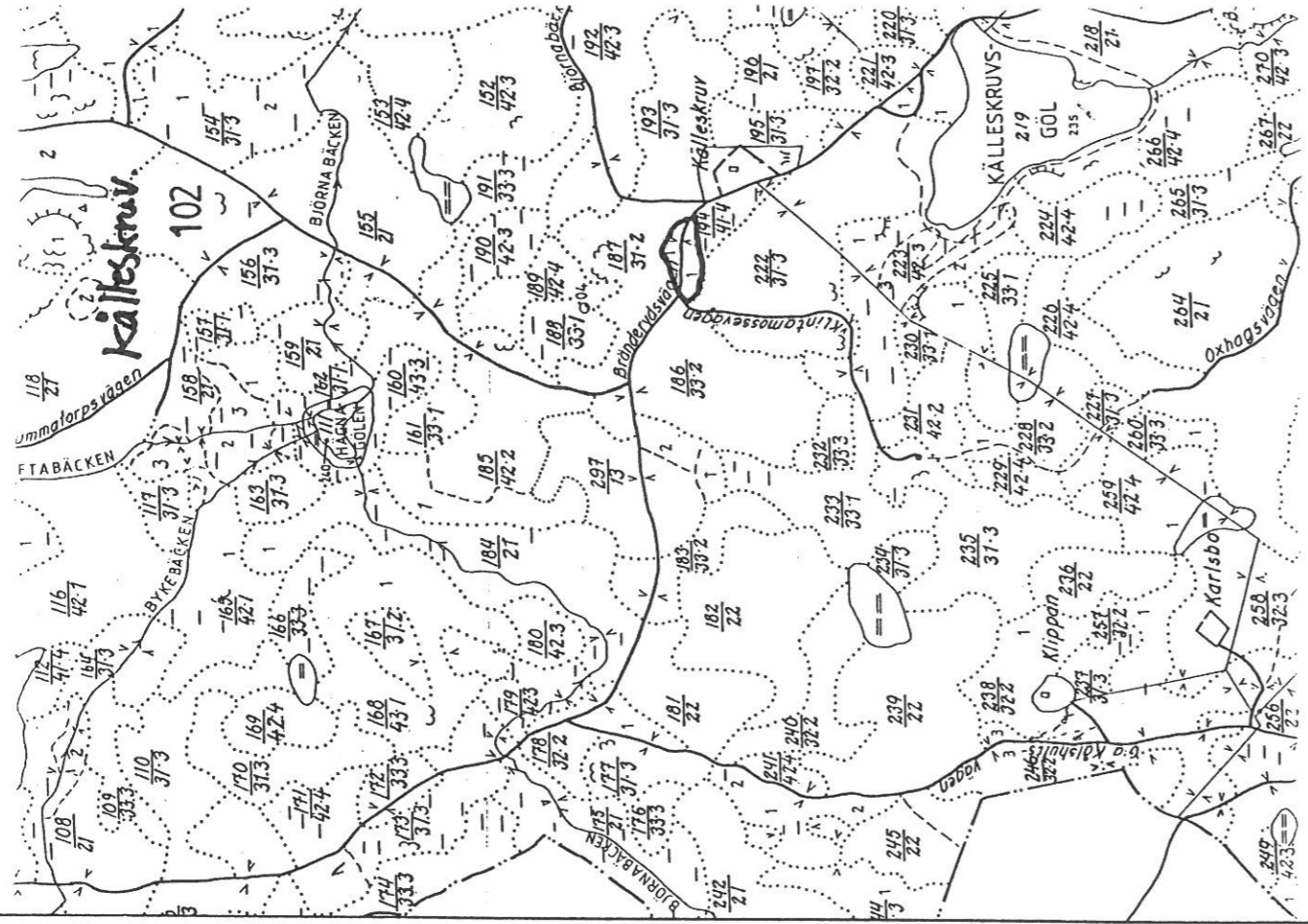

Källestuv.

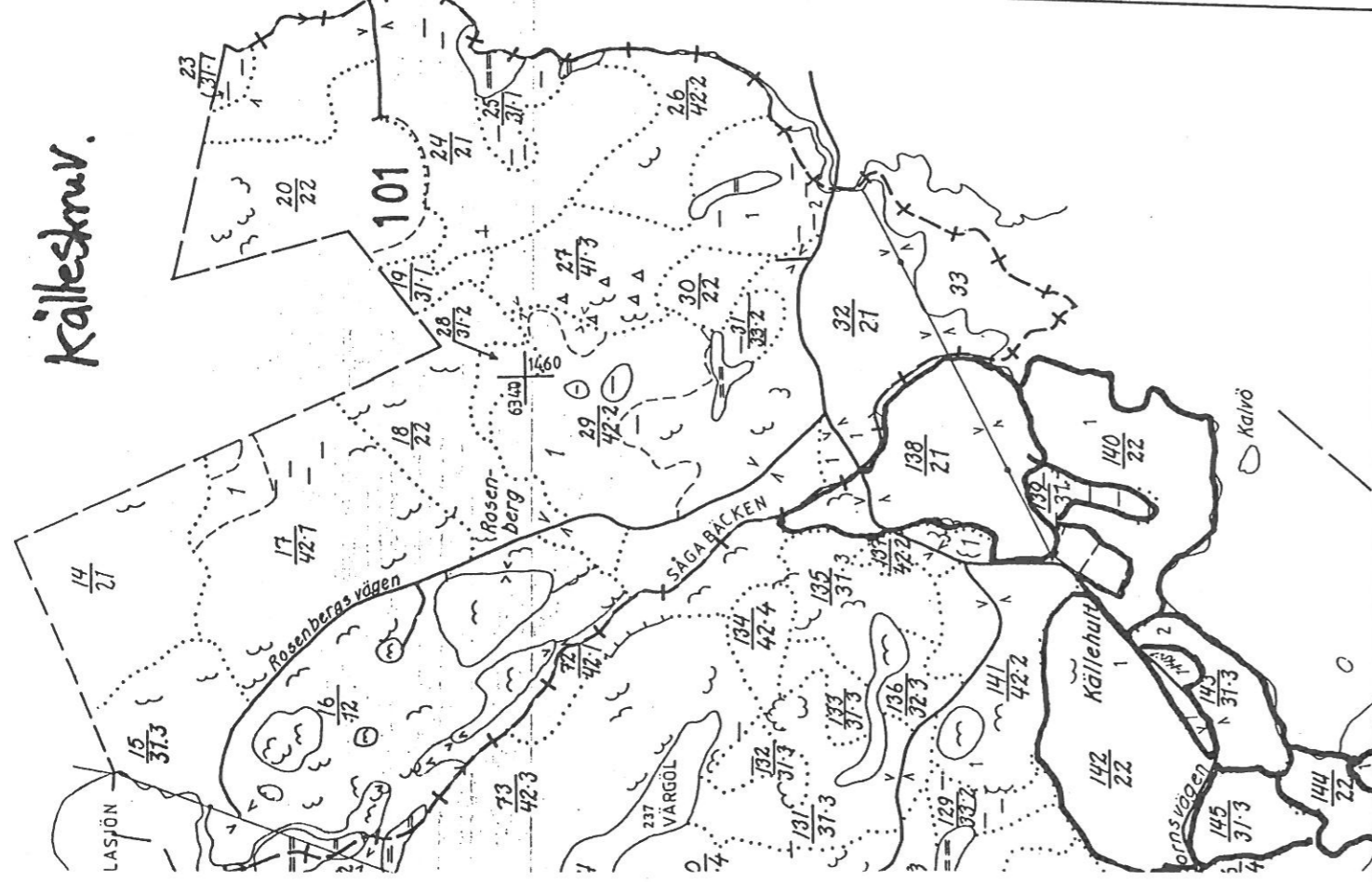

Kulla

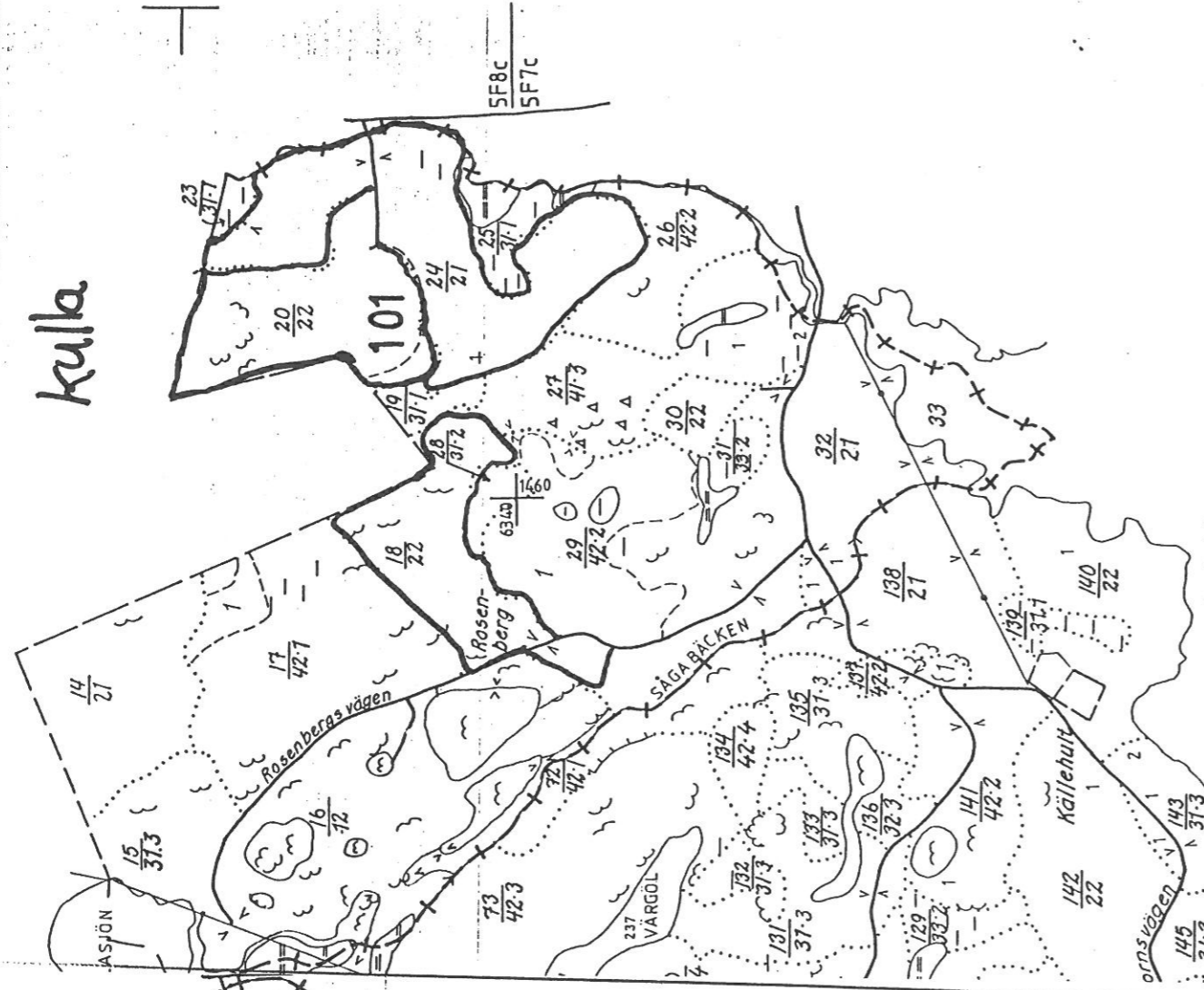

Ängshult

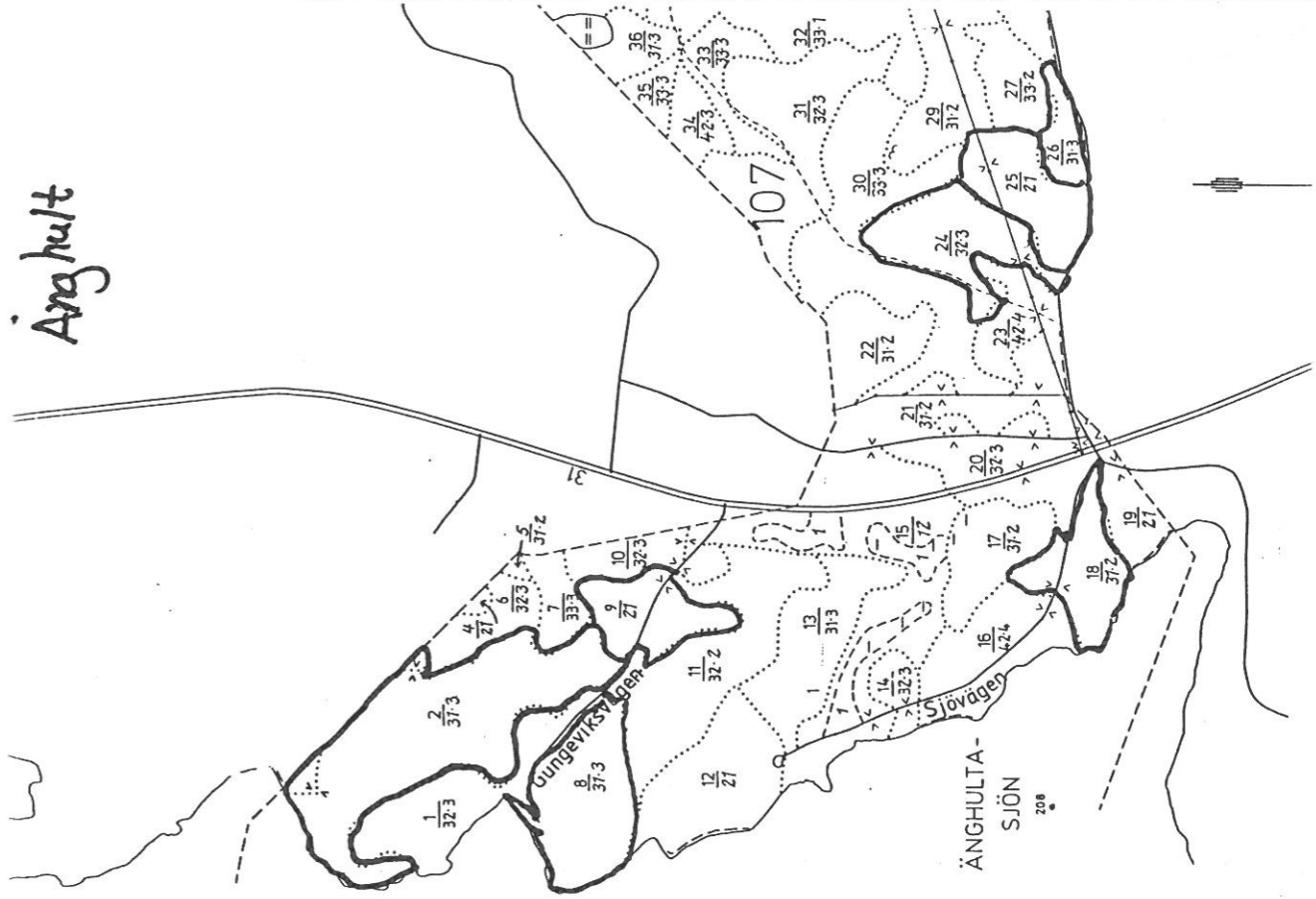

Ängshult

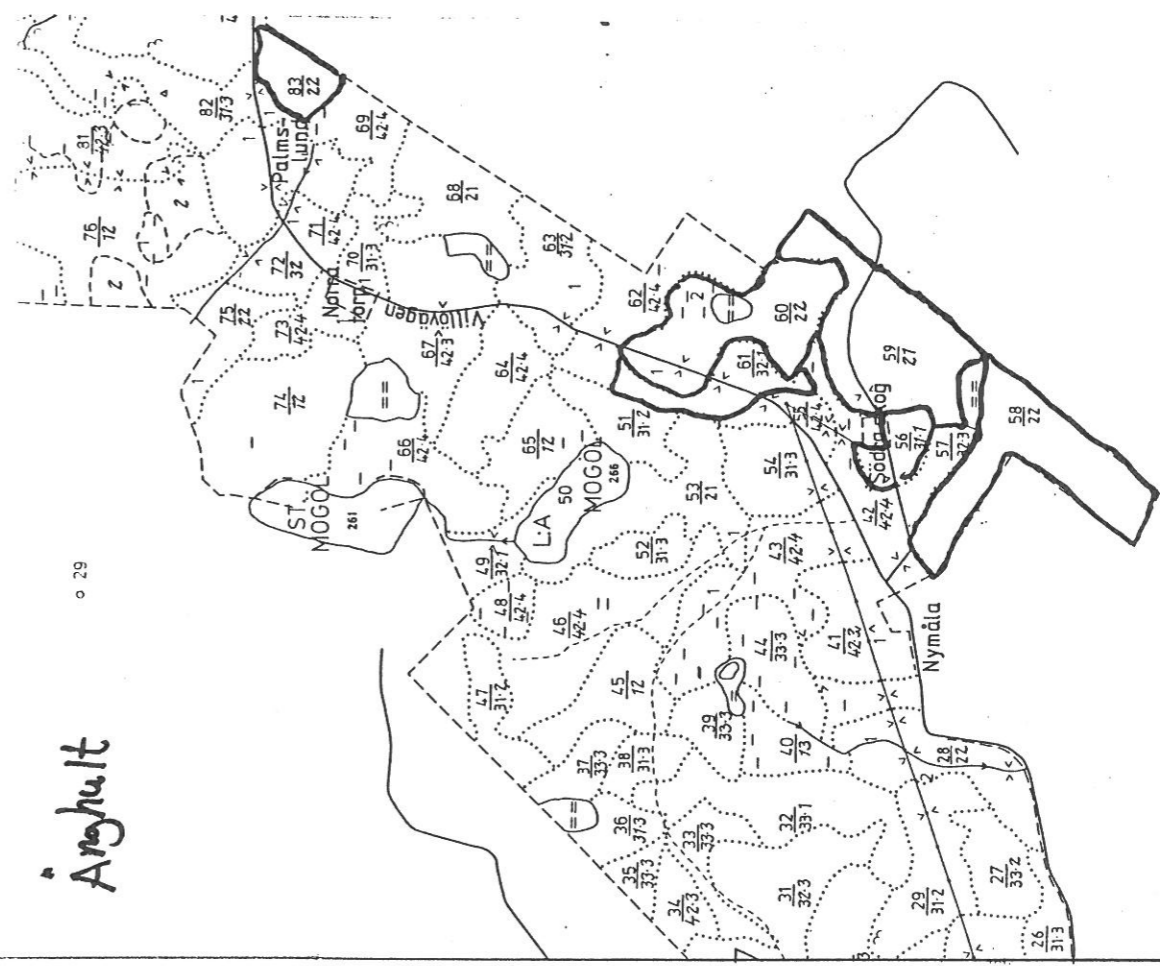

Wrångshult

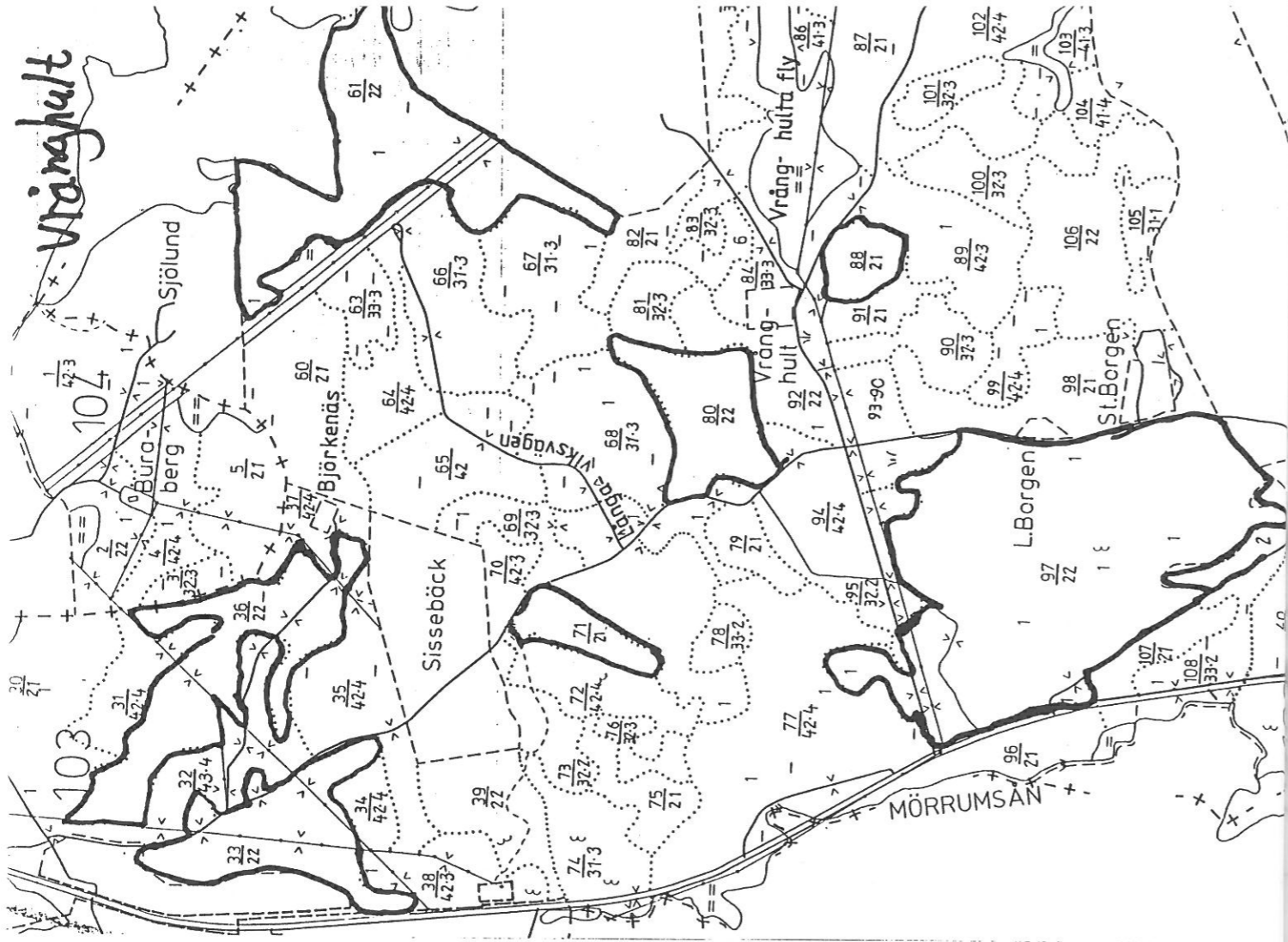

Ösjöbol

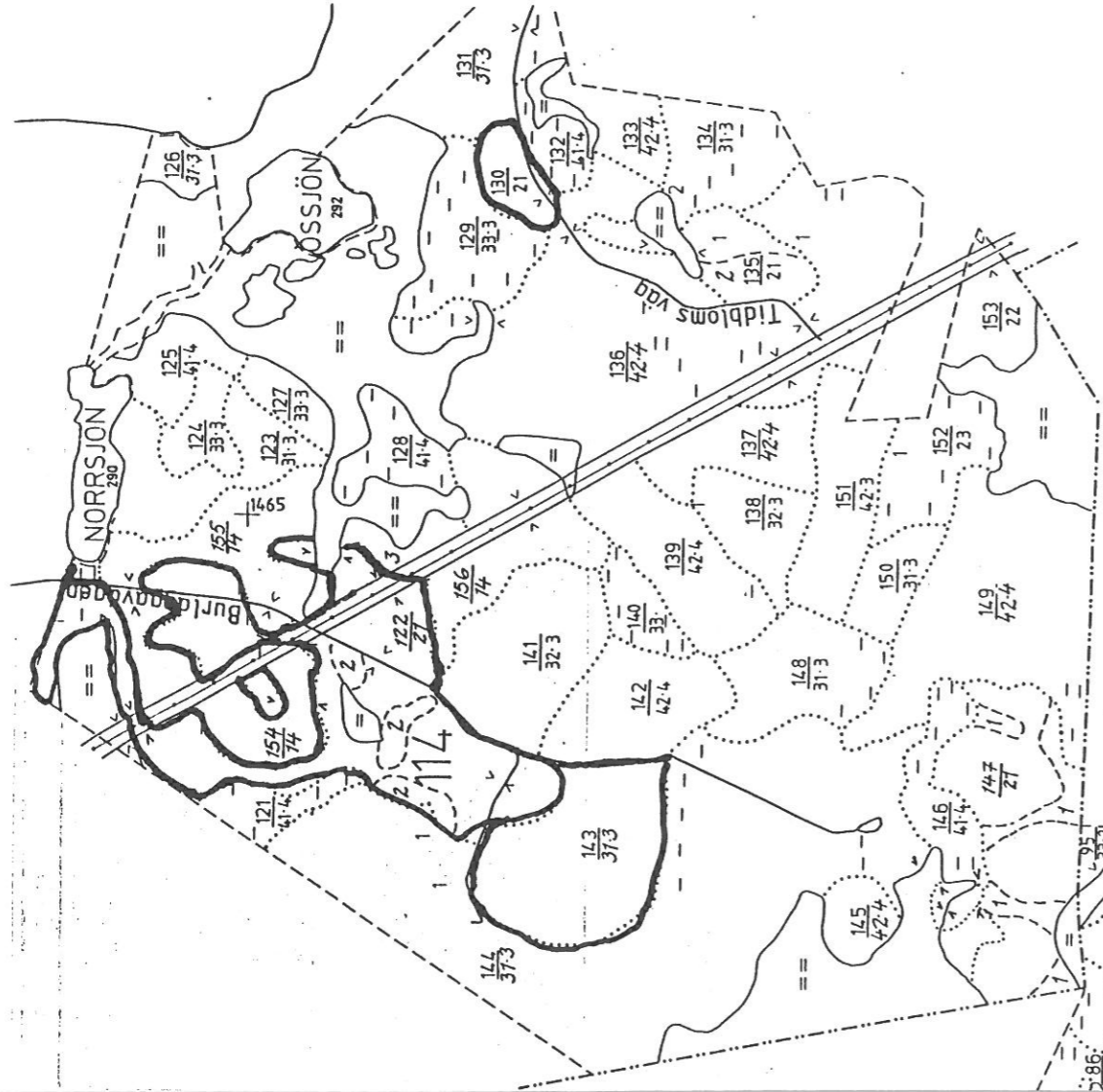

Borsastögle

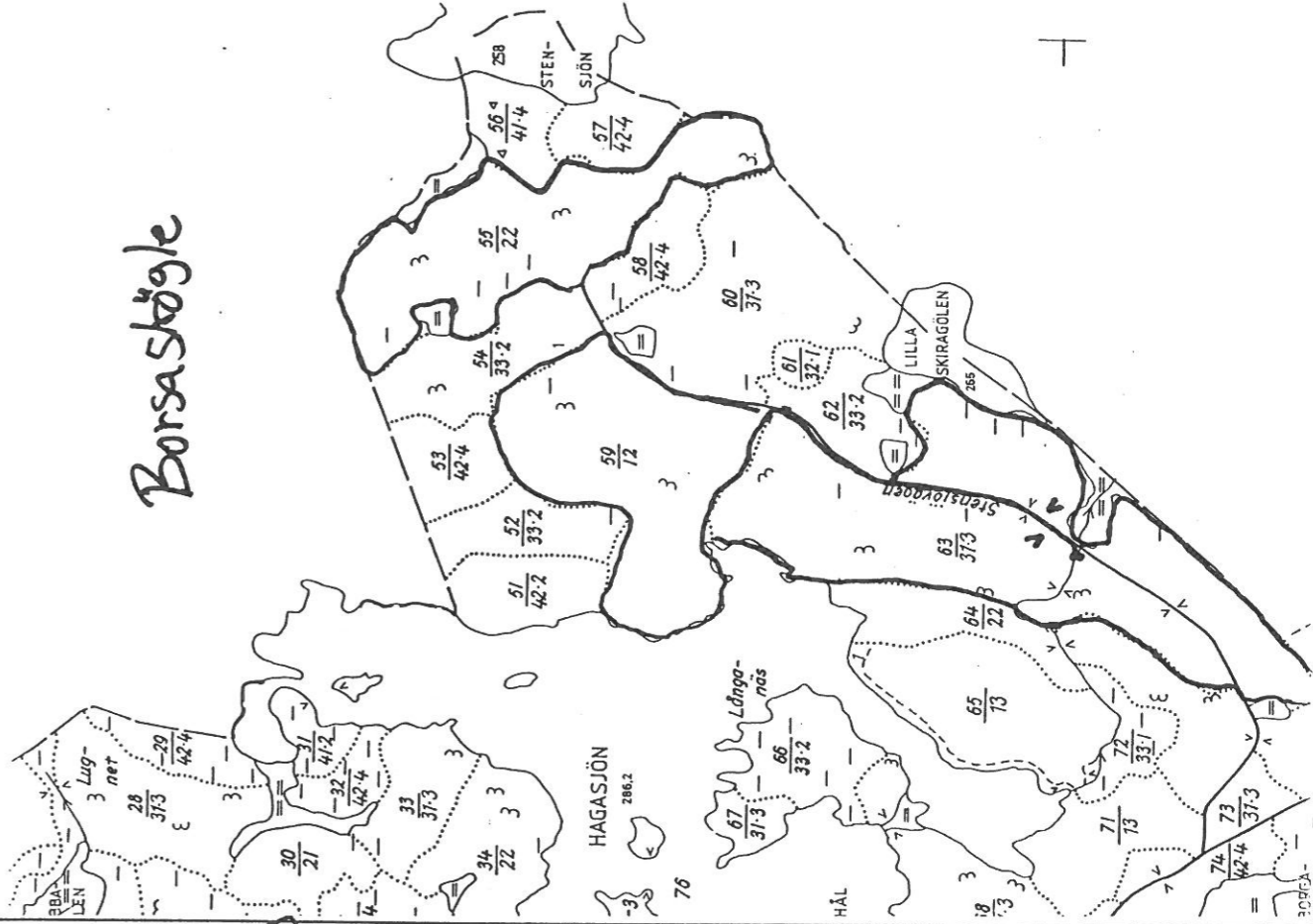

Växjö skogsförvaltning
Jönköpings län



Domänverket

Borsastögle

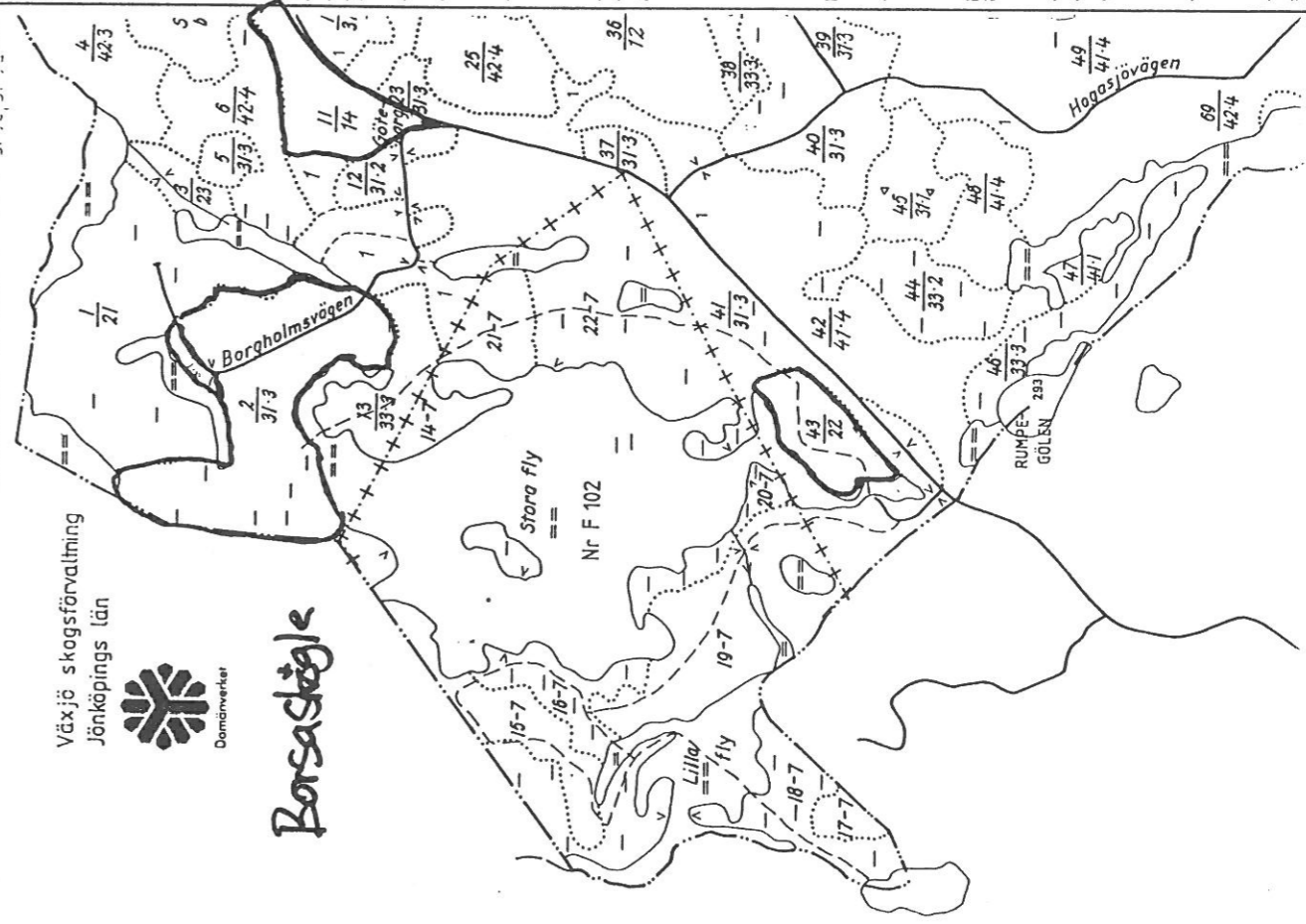

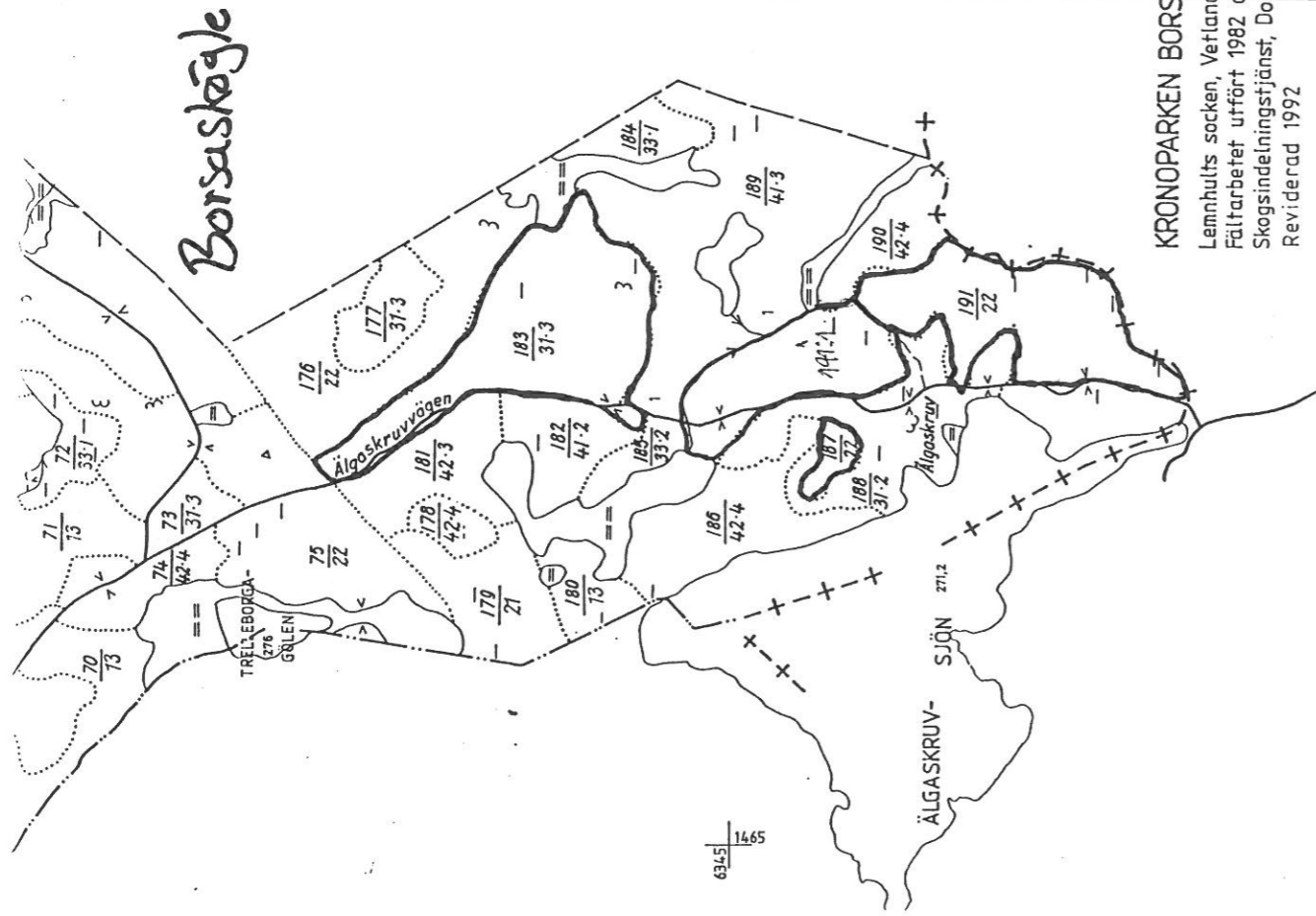

KRONOPARKEN BORS
 Lemnhults socken, Vetland
 Fältarbetet utfört 1982 av
 Skogsindelningstjänst, Dohm
 Reviderad 1992

6345 1465

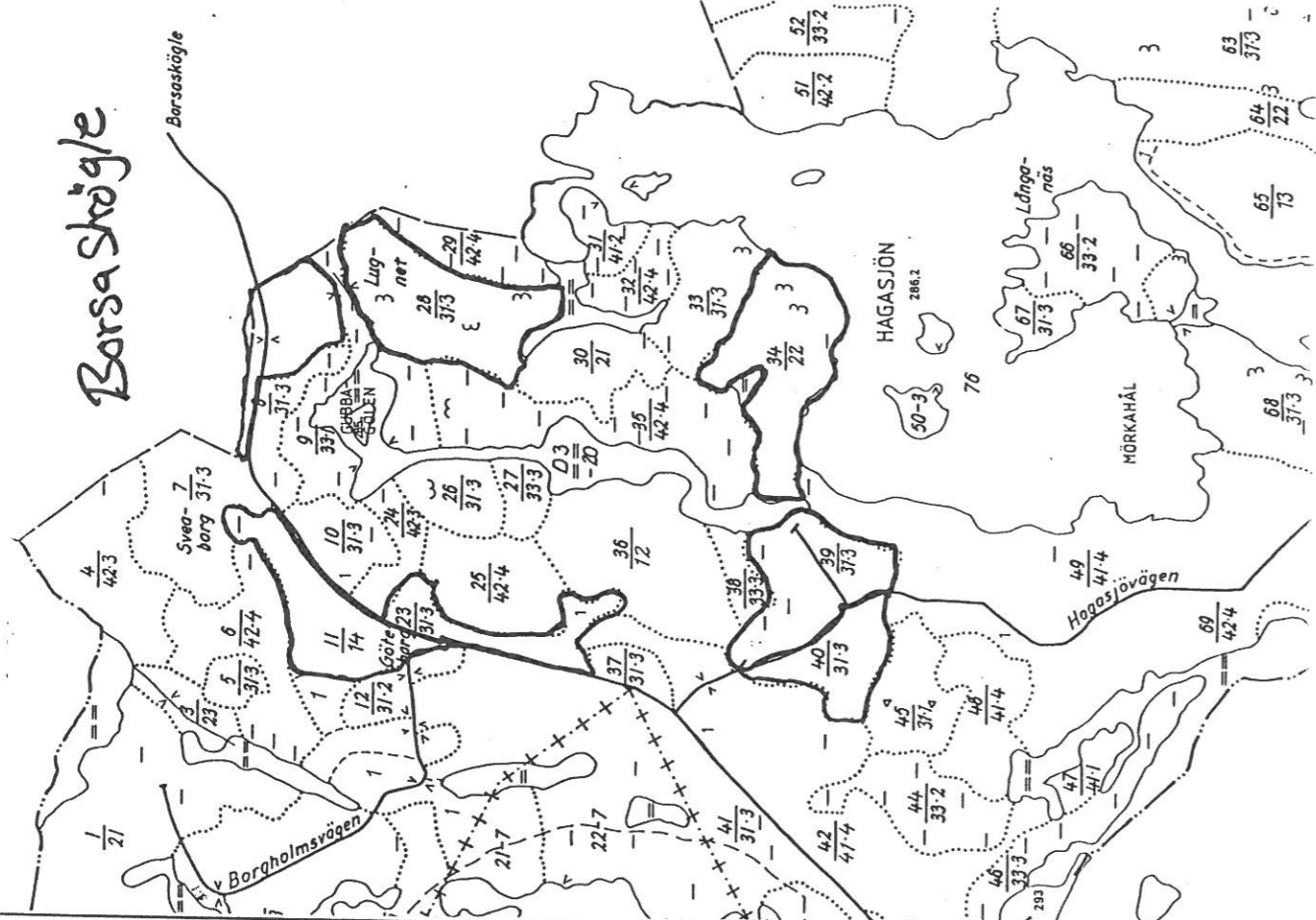

Häckhytte

6340

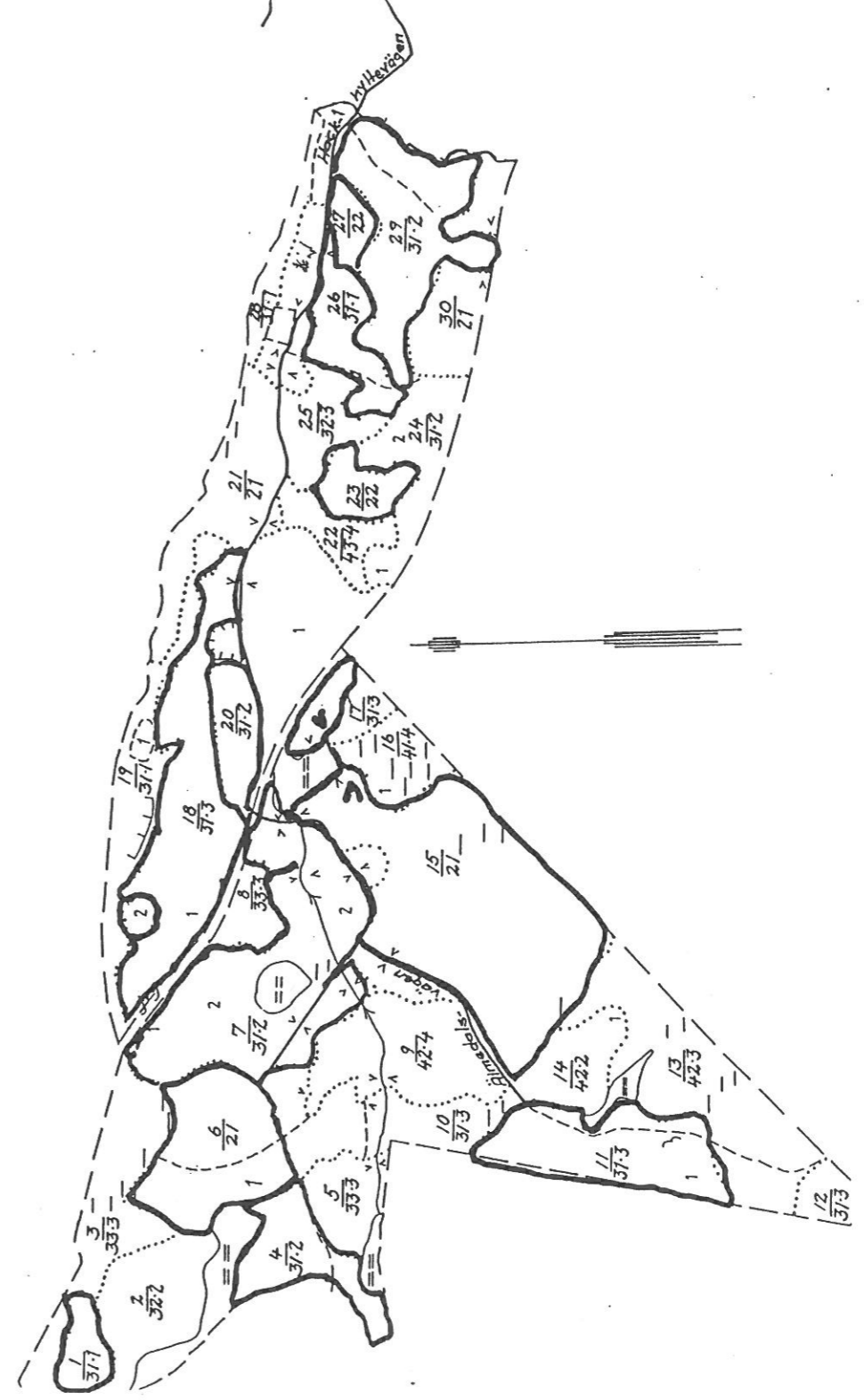

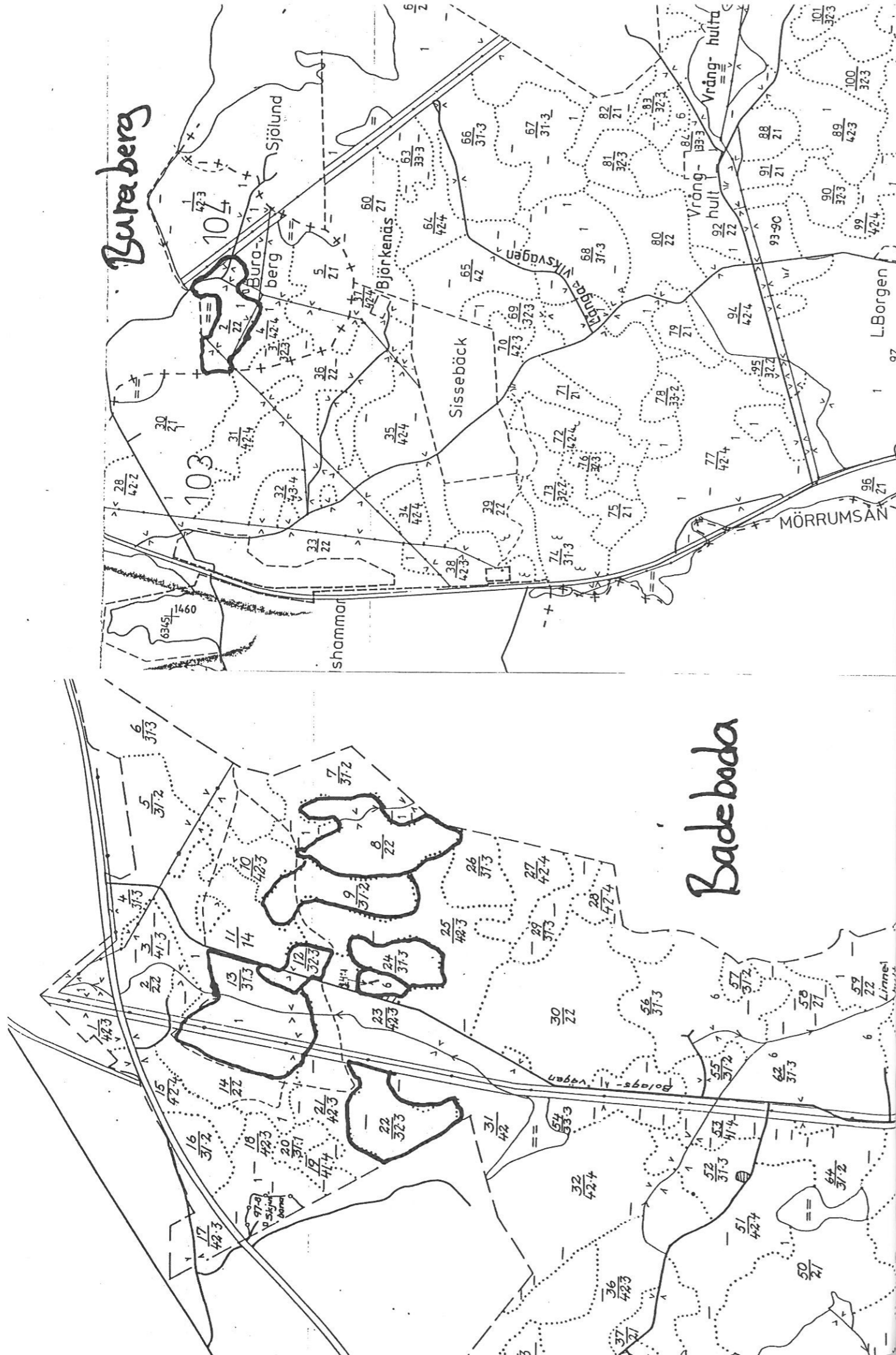

Tidigare utgivna arbetsrapporter:

- 1 Halvtid för sydsvensk skogsforskning. En beskrivning av verksamheten inom det Sydsvenska skogsforskningsprogrammet 1988-1990.
Agestam E. et al 1991
- 2 Ett gallringsförsök i ek i Skarhults försökspark.
Agestam E., Ekö P.M. och Johansson U. 1993
- 3 Hyggesåldersförsöket. Preliminär redovisning av resultat från åren 1989-1992.
Nilsson U. & Örlander G. 1993
- 4 Ett försök med stormskade- och rotröteförebyggande skogsskötsel i Dalby.
Gemmel P., Vollbrecht G. och Elfving B. 1993
- 5 Två viltskyddstest av repellenter mot rådjursbetning på skogsplantor.
Bergquist J. 1994
- 6 Hyggesåldersförsöket. Redovisning av resultat från åren 1989-1993.
Nilsson U. et al. 1994
- 7 Fälttest av mekaniska snytbaggesskydd på skogsplantor. Avgång och skador efter en vegetationsperiod.
Örlander G. & Petersson M. 1994
- 8 Fälttest av plantskydd mot snytbagge. Avgång och skador efter tre vegetationsperioder.
Örlander G. & Vollbrecht G. 1995
- 9 Kalkning vid naturlig förnygring av bok. Beskrivning av ett fältförsök.
Gemmel P. & Övergaard R. 1995
- 10 Sju år med Sydsvensk Skogsforskning.
- 11 Fälttest av mekaniska snytbaggesskydd på skogsplantor. Avgång och skador efter två vegetationsperioder.
Örlander G. & Petersson M. 1995
- 12 Hybridlärk (*Larix X eurolepis* Henry). I Erfarenheter och attityder. II Produktion.
Larsson-Stern M., Albrektson A. och Ekö P.M.

Institutionen för sydsvensk skogsvetenskap
 SLU
 Box 49
 S-230 53 Alnarp
 Tel 040- 41 50 00
 Telefax 040- 46 23 35